Seni Rupa Persia

Karpet Daniel Bikas

Koleksi 2020-2023

Ideal untuk:
Museum & Galeri Seni
Desainer Interior
Tempat Hunian & Komersial Mewah
Kolektor Seni & Pecinta Seni

Penulis: Daniel Abas Bikas

ISBN: 979-8-232-21143-1

Terima kasih,

AYAH & IBU

telah mengajarkan saya menenun karpet.

DANIEL ABAS BIKAS

Juni 2025

PUBLIKASI DANIEL BIKAS

SEMUA HAK CIPTA DILINDUNGI

INFORMASI KONTAK

bikasdaniel@gmail.com

WhatsApp: 0098-914-400-5003

danielbikas.com

Konten

6
Pendahuluan

7
PERNYATAAN ARTIS

8
Membuka Tabir Keahlian: Karpet Buatan Tangan Persia Daniel Bikas dengan Draft Asli.

11
PANUTAN SEJATI

18
Keanggunan Abadi Karpet Dinding Persia karya Daniel Bikas: l'art au-delà de la tradition.

22
Di Mana Warisan Bertemu Haute Design:
Motif Palmette Kustom pada Karpet Persia.

26
HEWAN & AIR

32
Dunia Ajaib pada Alat Tenun Persia.

38
Beragam Kesempatan Pemesanan untuk Karpet Daniel Bikas.

41
Menenun Jiwa India ke dalam Sutra Persia.

56
KEABADIAN

62
Menjembatani Benua: Keindahan Motif Afrika dalam Karpet Seni Halus Persia.

69
Pikiran Multibahasa: Dampak Poliglot terhadap Ekspresi Artistik.

72
KEBEBASAN

78
Ketika Miniatur Menjadi Monumental: Lukisan Miniatur Persia sebagai Permadani Dinding.

86
Keanggunan Beku, Tenunan Hangat: Karpet Persia dengan Jiwa Skandinavia.

90
Pewarna Kimia vs Alami.

94
Berkolaborasi dengan Daniel Bikas Rugs: Kesempatan Unik bagi Investor dan Pecinta Seni.

98
KARPET DINDING KELUARGA

103
Potensi Kolaborasi Antara Karpet Daniel Bikas dan Desainer Interior Bergengsi.

106
TANPA KANDANG

112
KPSI dalam Karpet Persia.

114
Keindahan Kaligrafi Persia pada Permadani Dinding.

120
ARABESQUE

126
Karpet Persia Kustom dalam warna favorit Anda.

129
PEMBUKAAN

135
Warisan Tabriz Tenun di Sutra, Permadani Persia yang Menangkap Setiap Detail.

139
KEBERBEDAAN

145
Karpet Daniel Bikas: Sebuah Frontier Baru untuk Kolaborasi Galeri Seni.

149
TANGO CINTA

155
Gema Masa Lalu: Karya Agung yang Dibangkitkan dalam Tenunan Mewah.

159
SIMBOLISME

165
Seni sebagai Media Eksplorasi Filosofis: Merancang Ide, Bukan Hanya Objek.

168
MISTERI REALITAS

174
Seni Diplomasi: Mengapa Permadani Persia Berkualitas Tinggi adalah Hadiah Ideal Antar Negara.

177
Menenun Jiwa India ke dalam Sutra Persia.

198
Merajut Identitas: Peta, Bendera, dan Lambang Jerman dalam Permadani Dinding Sutra Persia yang Halus.

Pendahuluan

Selamat datang di permadani buatan tangan Persia oleh DANIEL BIKAS. Selama empat tahun terakhir, saya telah mencurahkan hati dan jiwa saya untuk menciptakan karya-karya unik ini, yang masing-masing adalah hasil kerja penuh cinta. Permadani ini lebih dari sekadar hiasan; mereka adalah cerita yang ditenun dengan benang sejarah, tradisi, dan dedikasi pribadi. Saya telah menjaganya untuk para pembeli seni yang memahami nilai sejatinya dan menghargai keindahan artistik yang mereka wakili.

Untuk membagikan visi dan keindahan permadani Daniel Bikas ke audiens yang lebih luas, kami sedang menyiapkan terjemahan buku ini ke beberapa bahasa utama dunia. Inisiatif ini bertujuan untuk terhubung dengan para penggemar permadani, kolektor, kurator, dan pecinta desain secara global—melampaui batasan bahasa untuk merayakan bahasa universal seni, simbolisme, dan keterampilan.

Selain menampilkan permadani itu sendiri, buku ini menampilkan liputan foto lengkap tentang proses pembuatan. Dari sketsa desain awal hingga simpul akhir yang diikat dengan presisi, setiap tahap penciptaan didokumentasikan. Gambar-gambar ini menawarkan pandangan di balik layar tentang dedikasi, keterampilan, dan seni yang terkandung dalam setiap karya.

Selain merayakan seni pembuatan permadani, saya juga menulis editorial yang bertujuan untuk mendorong kolaborasi dengan arsitek, desainer interior, museum, kolektor seni, investor, dan semua yang berbagi hasrat terhadap permadani. Saya percaya permadani ini memiliki potensi untuk melengkapi interior yang menakjubkan, memperkaya koleksi museum, dan menjadi investasi yang berharga.

Saya menyambut ide, saran, dan peluang kerja sama Anda. Apakah Anda seorang seniman, desainer, kolektor, atau hanya seseorang yang menghargai keindahan rumit permadani buatan tangan, masukan dan kerja sama Anda dapat menginspirasi perjalanan saya dan meningkatkan masa depan kerajinan ini.

PERNYATAAN ARTIS

Pernahkah Anda bertanya-tanya bagaimana seorang seniman dapat memadukan sejarah kaya anyaman karpet Persia dengan desain grafis dan seni modern? Bayangkan ini: Daniel Bikas, seorang master dalam kerajinan ini, memadukan latar belakangnya yang beragam untuk menciptakan karya-karya memukau yang berbicara banyak hal. Masuki dunia karpet Daniel Bikas, di mana setiap karpet bukan sekadar hiasan tetapi karya seni tunggal yang tidak pernah bisa direplikasi.

Daniel tidak hanya menenun karpet, ia menenun cerita. Melalui perspektif uniknya, ia menyalurkan tidak hanya kreativitasnya sendiri tetapi juga emosi dan pengalaman orang-orang di sekitarnya ke dalam karya seni rumitnya.

Gaya artistiknya yang utama adalah “Simbolisme” – metode yang memberi makna pada setiap serat, setiap simpul. Dengan menggabungkan berbagai teknik tenun, desain, pewarna, dan bahan, ia menciptakan mahakarya yang tidak hanya memukau secara visual tetapi juga mendalam secara makna.

Bayangkan benang-benang simbolisme dan tradisi saling menyatu, menciptakan permadani ekspresi yang tiada tanding. Melalui karpetnya, ia mengundang Anda untuk menjelajahi dunia di mana seni melampaui sekadar estetika dan menjadi sarana pengalaman manusia yang dibagikan.

Sebuah karpet yang menjadi simbol individualitas, bukti keterampilan dan kreativitas pembuatnya. Daniel Bikas, seorang seniman yang sedang naik daun, menggunakan medium karpet Persia bukan hanya untuk fungsi tetapi juga sebagai kanvas ekspresi artistiknya. Hasilnya? Karpet yang tidak hanya indah dalam desain tetapi juga menjanjikan menjadi investasi yang menguntungkan.

Karpet-karpet ini, masing-masing karya seni tunggal yang tiada tara, siap menjadi harta yang dicari dalam dunia lelang. Perpaduan visi artistik dengan keterampilan tradisional memastikan bahwa memiliki karpet Daniel Bikas bukan hanya hak istimewa tetapi juga investasi strategis dalam keindahan dan potensi masa depan.

Secara akademis, ia adalah seorang apoteker dan penerjemah.

Membuka Tabir Keahlian: Karpet Buatan Tangan Persia Daniel Bikas dengan Draft Asli.

Dalam dunia kerajinan Persia, Daniel Bikas telah mendefinisikan ulang cara kita memandang dan menghargai karpet buatan tangan. Namun yang benar-benar membedakan koleksinya adalah sebuah konsep revolusioner: untuk pertama kalinya dalam sejarah, karpet-karpet indah ini disertai dengan draft aslinya.

Kreasi yang Tak Tertandingi

Setiap karpet dalam koleksi Daniel Bikas adalah sebuah karya seni unik. Dibuat dengan tangan dan perhatian teliti terhadap detail, tidak ada dua karpet yang sama. Keunikan setiap karya memastikan bahwa masing-masing membawa cerita sendiri, menjadikannya warisan berharga untuk generasi yang akan datang.

Penawaran Pertama di Dunia

Dalam langkah yang belum pernah terjadi sebelumnya, Daniel Bikas menghadirkan baik karpet maupun draft aslinya kepada pemiliknya. Konsep terobosan ini meningkatkan nilai karpet dan memberi pembeli wawasan langka tentang perjalanan kreatif di balik karya tersebut. Bagi kolektor dan penggemar seni, memiliki kedua—karpet dan draftnya—ibarat memiliki sepotong sejarah.

Keuntungan memiliki karpet Persia buatan tangan unik beserta draft aslinya.

Keaslian dan Asal-usul

Menyertakan draft asli atau sketsa desain dengan karpet memberikan bukti tak terbantahkan tentang keaslian dan keterampilan

pengerjaan. Pembeli dapat menelusuri asal kreatif karpet tersebut, meningkatkan nilainya sebagai karya seni.

Daya Tarik Bercerita

Draft berfungsi sebagai narasi nyata perjalanan karpet, dari konsep hingga penyelesaian. Ini menambahkan dimensi emosional dan budaya pada pembelian, yang dapat sangat menyentuh pelanggan, terutama kolektor atau penggemar seni.

Daya Tarik Eksklusif

Menggabungkan karpet dengan draft aslinya menonjolkan sifat uniknya. Eksklusivitas ini membuat produk lebih diincar, khususnya oleh pembeli mewah yang mencari barang dengan nilai unik dan tak tergantikan.

Nilai Edukasi dan Artistik

Draft menampilkan keahlian artistik dan teknis dari proses pembuatan karpet, mendidik pelanggan tentang kompleksitas

yang terlibat. Hal ini dapat meningkatkan apresiasi mereka terhadap kerajinan dan membenarkan harga yang lebih tinggi.

Peningkatan Nilai yang Dirasakan

Menjual draft bersama karpet mengubah produk menjadi barang koleksi, meningkatkan nilai yang dirasakan. Pembeli mungkin memandangnya sebagai investasi, mengingat kombinasi keterampilan tinggi dan dokumentasi historis.

Pelestarian Warisan Budaya

Karpet buatan tangan Persia adalah bagian signifikan dari sejarah budaya. Menyertakan draft asli menegaskan pelestarian teknik tradisional dan warisan artistik, yang dapat menarik pembeli yang peduli budaya.

Keunggulan Pemasaran

Penawaran unik ini membedakan merek Daniel Bikas di pasar. Ini memungkinkan strategi pemasaran kreatif, seperti kampanye bercerita atau pameran eksklusif, untuk menarik perhatian pada keterampilan dan seni di balik karpet Anda.

Keterhubungan Personal

Pembeli sering merasa hubungan yang lebih kuat dengan sebuah karya ketika mereka memahami usaha dan visi di baliknya. Draft bertindak sebagai jembatan antara maksud sang seniman dan apresiasi pembeli, menumbuhkan rasa kepemilikan dan kebanggaan.

Dengan menggabungkan karpet-karpet buatan tangan ini bersama draft aslinya, Bikas tidak hanya meningkatkan daya tarik produk tetapi juga memperkuat arti penting keterampilan, tradisi, dan seni di mata pelanggannya.

ROLE MODELS FOREVER

Pernahkah Anda bertanya-tanya siapa panutan bagi generasi muda di berbagai bidang? Dari perfilman hingga sains, dari luar angkasa hingga gerakan sosial, ada tokoh berpengaruh yang membentuk pikiran masa depan. Mari kita telusuri 24 individu luar biasa yang menetapkan standar tinggi bagi para pemuda yang bercita-cita tinggi di mana pun. Panutan dari latar belakang dan bidang yang beragam ini menunjukkan bahwa kebesaran tidak mengenal batas. Kisah mereka menyalakan api kemungkinan dalam generasi muda, mendorong mereka untuk bermimpi besar dan memberikan dampak positif bagi dunia.

BEST
PEOPLE
MIDDLE
EVIL
LUCAS 2023

Menenun Legenda: Keindahan Karpet Dinding Persia yang Menghormati 24 Ikon Dunia.

Karpet ini adalah bukti kekuatan abadi dari teladan dan keahlian kerajinan Persia tradisional, dibuat dengan perhatian luar biasa terhadap detail.

Di pusatnya, karpet ini menampilkan galeri 24 potret, masing-masing menggambarkan individu terkenal dari berbagai bidang. Orang-orang ini, dipilih sebagai "teladan terbaik sepanjang masa," berasal dari ranah sains, olahraga, sastra, sinema, penjelajahan luar angkasa, teknologi, seni, dan spiritualitas. Dari ilmuwan ikonik hingga atlet legendaris, dari penulis terkenal hingga seniman visioner, setiap potret adalah penghormatan terhadap pencapaian luar biasa dan pengaruh inspiratif mereka.

Potret-potret ini ditenun dengan teliti, menangkap esensi setiap individu. Wajah, ekspresi, dan pakaian mereka digambarkan dengan detail realistis, mengundang refleksi dan kekaguman. Bulu karpet terbuat dari wol berkualitas tinggi, memberikan tekstur mewah yang lembut saat disentuh. Palet warna karpet, dari putih hingga hitam dengan gradasi halus, menambah kedalaman dan kecanggihan komposisi.

Di latar belakang, frasa "teladan terbaik sepanjang masa" elegan dimasukkan ke dalam desain rumit karpet. Huruf-hurufnya ditenun dengan motif halus, menciptakan harmoni visual yang melengkapi potret-potret tersebut. Frasa ini menjadi pengingat konstan akan tujuan karpet: merayakan dan menghormati mereka yang telah memberikan dampak abadi bagi dunia.

Karpet dinding Persia ini bukan sekadar hiasan; ini adalah permadani inspirasi, penghormatan bagi individu yang telah membentuk pemahaman kita tentang dunia dan terus menginspirasi kita hingga hari ini. Ini adalah bukti kekuatan abadi dari teladan dan keahlian kerajinan Persia.

Subject

Dey. 4 Month 10 Year 2023

Dear Sadhguru

In a world of superficial celebrities and bad role models for coming generations, I selected 24 quintessential role models from 19 and 20 centuries which you are one of them to send a clear message to the world that we need to value these persons and assist them who are alive to guide the world in right direction and get inspirations from deceased ones.
The portrait of 24 characters with the "BEST ROLE MODELS EVER" message has been crafted as hand-knotted Persian fine rug. The specifications are at the site
For a better tomorrow.

Best Regards
Daniel Abas Bikas

D. Bikas

DANIEL BIKAS
Persian Hand Rugs
Tabriz-Iran

- 4 OCT 2023

Subject.

Dey. 4 Month 10 Year. 2023

Dear Bill Gates

In a world of superficial celebrities and bad role models for coming generations, I selected 24 quintessential role models from 19 and 20 centuries which you are one one of them to send a clear message to the world that we need to value these persons and assist them who are alive to guide the world in right direction and get inspirations from the deceased ones. The portrait of 24 characters with the "BEST ROLE MODELS EVER" message has been crafted as an hand-knotted Persian fine rug. The specifications are at the website.

For a better tomorrow.

Best Regards

Daniel Abas Bikas

DANIEL BIKAS
Persian Wall Rugs
Iran-Tabriz
4 OCT 2023

Evolusi Karpet

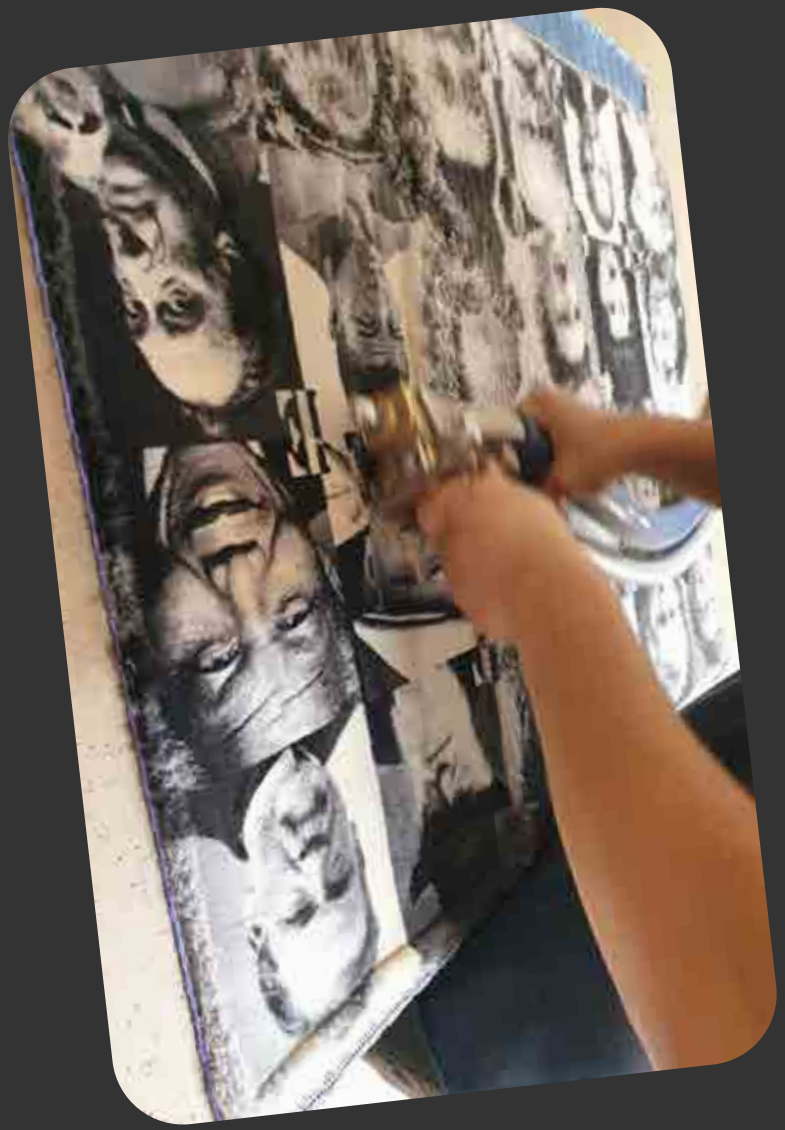

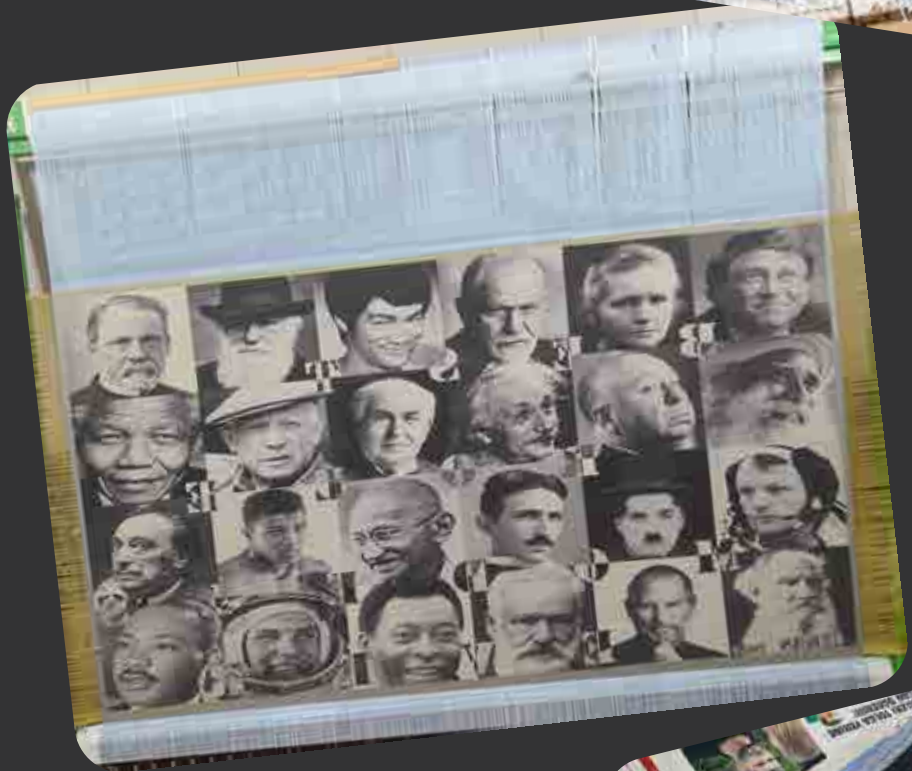

Keanggunan Abadi Karpet Dinding Persia Karya Daniel Bikas:

L'ART AU-DELà DE LA TRADITION.

Karpet Persia selalu lebih dari sekadar penutup lantai; mereka adalah bagian dari warisan budaya dan seni rupa, masing-masing menceritakan kisah yang ditenun melalui berabad-abad keterampilan dan keahlian. Di antara para perajin kontemporer, Daniel Bikas menonjol karena menciptakan karpet dinding yang memadukan kerajinan tradisional pembuatan karpet Persia dengan inspirasi modern. Karyanya menghadirkan pendekatan segar terhadap praktik berusia ratusan tahun, memberi kehidupan dan relevansi baru dalam dunia saat ini. Mari kita jelajahi ciri khas yang membuat karpet dinding Persia karya Bikas lebih dari sekadar benda dekoratif—mereka benar-benar karya seni unik yang memiliki jiwa dan tujuan.

Kreasi Satu-satunya di Dunia.

Setiap karpet yang dibuat oleh Daniel Bikas adalah unik. Dengan perhatian teliti terhadap detail, setiap karya dibuat dengan tangan, menjamin tidak ada dua yang sama. Keunikan ini beresonansi dengan kolektor seni dan desainer interior yang menghargai eksklusivitas dan mencari karya seni yang menceritakan kisah sendiri. Karya Bikas mengundang orang untuk mengeksplorasi narasi tunggal dan keterampilan pada setiap karpet, menjadikannya titik fokus yang sempurna untuk ruang mana pun.

Diusahakan dengan Tenunan Simpul Tangan.

Pengikatan simpul secara manual adalah proses teliti dan tenaga kerja intensif yang membutuhkan kesabaran, keahlian, dan dedikasi. Karpet-karpet Bikas sepenuhnya ditenun dengan simpul tangan, sebuah teknik yang menghormati tradisi pembuatan karpet Persia dan menjamin ketahanan, kualitas, dan tekstur. Setiap simpul diikat dengan tujuan; Bikas dan timnya sering menghabiskan berbulan-bulan, kadang bahkan bertahun-tahun, untuk menyelesaikan satu karpet. Hasilnya adalah karya rumit berkualitas tinggi yang menampilkan presisi dan seni yang hanya bisa diciptakan oleh tangan manusia.

Dokumentasi Lengkap untuk Asal Usul.

Kolektor seni dan penggemar menghargai mengetahui sejarah dan keaslian karya mereka. Daniel Bikas memastikan bahwa setiap karpet disertai dokumentasi lengkap yang menyatakan asal, bahan, dan tangan yang membuatnya. Dokumentasi ini membuat karya-karyanya tidak hanya menjadi tambahan yang indah bagi koleksi, tetapi juga investasi berharga yang bisa diwariskan antar generasi, mempertahankan ceritanya selama bertahun-tahun.

Sebuah Pesan di Balik Karpet.

Salah satu aspek paling memikat dari karpet Bikas adalah pesan yang tersirat dalam setiap desain. Bikas menarik inspirasi dari berbagai tema budaya, pesan sosial, dan konsep universal, mengisi setiap karpet dengan simbolisme dan makna. Dari cinta dan ketahanan hingga apresiasi budaya dan persatuan, pesan-pesan ini menambah kedalaman dan menggugah pemikiran, mengubah karya seni yang indah menjadi pemicu percakapan. Setiap karpet diberi judul yang mencerminkan pesan uniknya, memungkinkan penonton untuk terhubung lebih dalam dengan karya tersebut. Judul-judul yang berbicara banyak hal — mereka mengundang penonton untuk berinteraksi dengan karpet pada tingkat intelektual dan emosional.

Variasi Ukuran dan Material.

Bikas menawarkan karpet dinding dalam berbagai ukuran untuk memenuhi kebutuhan ruang dan visi desain yang beragam. Baik kolektor ingin menciptakan pernyataan dramatis dengan permadani besar maupun menambahkan sentuhan halus elegan dengan karya yang lebih kecil, Bikas memberikan pilihan yang pas. Karpet-nya tersedia dalam varian sutra penuh dan wol, menambah fleksibilitas koleksi dan memastikan setiap karpet melengkapi estetika rumah mana pun. Wol memberikan tekstur klasik yang hangat, sementara sutra menambah kilau mewah—pelanggan dapat memilih material yang paling sesuai dengan gaya pribadi mereka.

Karya Seni Pesanan Khusus.

Untuk mereka yang menginginkan karya sangat personal, Daniel Bikas menawarkan karpet dinding pesanan. Ia bekerja sama erat dengan klien, memahami visi mereka, dan berkolaborasi untuk menciptakan karya unik yang memiliki makna pribadi. Kustomisasi ini menambah lapisan eksklusivitas, menjadikan setiap karpet bukan sekadar karya seni tetapi kisah pribadi yang ditenun ke dalam kain. Pesanan khusus juga memungkinkan klien memilih ukuran, palet warna, dan elemen desain yang sempurna, memastikan karpet mereka mewakili selera sekaligus penghor-

matan terhadap ketrampilan abadi.

Mengapa Memilih Karpet Dinding Persia karya Daniel Bikas?

Berinvestasi pada karpet dinding Persia karya Daniel Bikas lebih dari sekadar memperoleh dekorasi; itu adalah mengadopsi bentuk unik penceritaan. Setiap karpet mengundang penonton untuk menghargai kedalaman, simbolisme, dan seni yang terjalin di setiap inci kain. Dengan dokumentasi lengkap dan pesan yang tersirat, karpet-karpet ini adalah karya seni yang nyata sekaligus pusaka yang membawa makna pribadi dan budaya. Dedikasi Bikas untuk mempertahankan teknik tradisional sambil menambahkan relevansi modern menjadikan karyanya pilihan istimewa bagi kolektor yang menghargai kualitas, keterampilan, dan makna.

Di Mana Warisan Bertemu Haute Design: Motif Palmette Kustom pada Karpet Persia.

Palmette adalah motif dekoratif yang penting dan banyak digunakan pada karpet Persia, dengan sejarah yang membentang sampai zaman kuno. Berikut rangkuman aspek-aspek utamanya:

Asal-usul dan Perkembangan:

Akar Kuno: Desain palmette berasal dari Mesopotamia dan Mesir kuno, terinspirasi oleh daun kipas pohon kelapa (palm). Dalam budaya kuno ini, pohon palem melambangkan kehidupan, kesuburan, dan kemenangan.
Adaptasi di Persia: Pada periode Akhemeniyah (550–330 SM), motif palmette menonjol dalam seni dan arsitektur Persia, sering muncul bersama gambar raja dan dewa untuk melambangkan anugerah ilahi dan kehidupan abadi.
Kejayaan pada Era Safavid: Selama periode Safavid (1501–1736 M), palmette menjadi elemen desain yang sangat penting dalam karpet Persia. Sering digunakan pada tepi dan pola bidang, melambangkan pertumbuhan dan kehidupan yang makmur.
Palmette Shah Abbas: Pada masa pemerintahan Shah Abbas Agung (1587–1629), para seniman istana mengembangkan palmette menjadi bentuk yang lebih kaya dan naturalistis. Desain baru ini, kadang disebut “palmette Shah Abbas”, sering menampilkan sulur melengkung dan daun berbentuk bulan sabit, menjadi elemen

sentral dalam dekorasi permadani.

Simbolisme:

Kesuburan dan Kelimpahan: Kaitan palmette dengan pohon palem memberi makna kesuburan dan kelimpahan.
Keabadian dan Pembaruan Abadi: Penggunaannya di ruang-ruang kerajaan dan suci menunjukkan kaitan dengan keyakinan akan pembaruan abadi dan tatanan kosmis.
Kemenangan dan Keberhasilan: Dalam beberapa interpretasi, terutama yang terhubung dengan asal Mesopotamia dan Mesir, palmette juga dapat melambangkan kemenangan dan keberhasilan.

Penggunaan pada Karpet Persia:

Elemen Serbaguna: Palmette ditemukan di berbagai bagian desain karpet Persia, termasuk tepi, medali pusat, dan pola menyeluruh.
Pola Rumit: Sering dipadukan dengan sulur, daun, dan roset untuk membentuk desain yang rumit dan saling terkait khas karpet Persia.
Pengulangan dan Simetri: Pengulangan palmette dalam pola karpet sering mencerminkan apresiasi Persia terhadap ketepatan geometris dan keseimbangan.
Variasi Regional: Meskipun bentuk dasar palmette ada di banyak wilayah tenun, interpretasi regional dan variasi gaya dapat diamati — misalnya desain “in-and-out palmette” yang terkait dengan permadani Tengah Persia abad ke-17.
Popularitas yang Bertahan: Palmette tetap menjadi motif populer dalam desain karpet Persia dan memengaruhi tenunan karpet di negara lain.
Intinya, palmette dalam karpet Persia lebih dari sekadar elemen dekoratif; ia membawa makna historis dan simbolis yang mendalam, mencerminkan hubungan budaya dengan alam, spiritualitas, dan estetika seni. Perkembangan dan kehadirannya

yang terus-menerus menyoroti signifikansinya dalam tradisi artistik Persia.

Motif Palmette Kustom pada Karpet Dinding Mewah Persia Anda

1. **Simbolisme yang Ditingkatkan.**
Palmette kustom memungkinkan Anda menyematkan makna simbolis yang lebih dalam, menyelaraskan bahasa visual karpet dengan pesan filosofis, politik, atau lingkungan yang Anda kehendaki.

2. **Identitas Artistik yang Lebih Kuat.**
Merancang motif palmette unik memberi karpet Anda karakter tanda tangan, membedakannya dari pola tradisional dan membuatnya tak salah lagi milik Anda.

3. **Fleksibilitas Desain yang Lebih Besar.**
Motif kustom menawarkan kebebasan kreatif untuk mengadaptasi elemen klasik ke komposisi avant-garde, menjembatani tradisi dan inovasi.

4. **Resonansi Emosional.**
Palmette yang dipersonalisasi dapat membangkitkan emosi atau narasi tertentu, membantu penonton membentuk hubungan yang lebih intim dengan karya seni.

5. **Nilai Budaya dan Kolektibel yang Meningkat.**
Desain motif unik meningkatkan signifikansi budaya karpet dan membuatnya lebih menarik bagi kolektor, museum, dan pembeli yang teliti.

ANIMALS & WATERS

Bayangkan sebuah dunia di mana setiap makhluk adalah mahakarya hidup, masing-masing menampilkan aspek kecantikan yang berbeda. Bahkan serangga terkecil pun memiliki pola rumit dan fitur halus yang dapat memikat pengamatnya. Setiap spesies hewan seperti potongan puzzle dalam permadani keanekaragaman hayati yang rumit. Kita perlu melindungi spesies-spesies yang beragam ini untuk generasi mendatang. Selain itu, arus air memainkan peran penting dalam lingkungan kita dan menjaga sumber daya alam yang tak ternilai ini adalah suatu keharusan.

Karpet Daniel Bikas 26

Dijahit dengan Tujuan: Permintaan Karpet Persia untuk Pelestarian Planet.

Karpet dinding buatan tangan Persia ini adalah perayaan yang hidup dan rumit tentang keanekaragaman hayati dan pelestarian lingkungan. Desainnya menampilkan hampir semua hewan utama di dunia, masing-masing ditenun dengan garis-garis berwarna berbeda yang mewakili berbagai spesies dari hewan tersebut. Misalnya, harimau yang megah, gajah yang kuat, rusa yang anggun, dan elang yang terbang tinggi digambarkan dengan garis-garis warna yang berbeda, melambangkan banyaknya spesies dalam setiap kategori. Penggunaan warna-warna tegas dan cerah ini menciptakan kontras visual yang mencolok, menekankan keragaman kehidupan di Bumi. Terselip di seluruh karpet adalah gelombang yang mengalir, melambangkan arus air. Garis-garis berputar dan cair dalam nuansa biru, toska, dan aqua bergerak secara ritmis melintasi karpet, menghubungkan hewan-hewan dan menciptakan rasa gerakan dan kehidupan. Arus air ini menyatukan desain, mewakili hubungan esensial antara hewan dan habitat mereka, serta laut, sungai, dan danau yang menopang kehidupan di Bumi.

Pesan keseluruhan dari karpet ini jelas: pentingnya melestarikan semua spesies hewan dan menjaga kebersihan serta kemurnian perairan dunia. Hewan-hewan dengan garis-garisnya yang beragam mengingatkan penonton akan keindahan dan keragaman yang harus dilindungi, sementara arus air yang mengalir menekankan perlunya ekosistem yang bersih dan sehat untuk semua kehidupan. Keterampilan tangan yang cermat dan desain simbolis dari karpet ini menjadikannya karya seni yang kuat yang mendorong refleksi tentang konservasi lingkungan dan keterkaitan semua makhluk hidup.

Evolusi Karpet

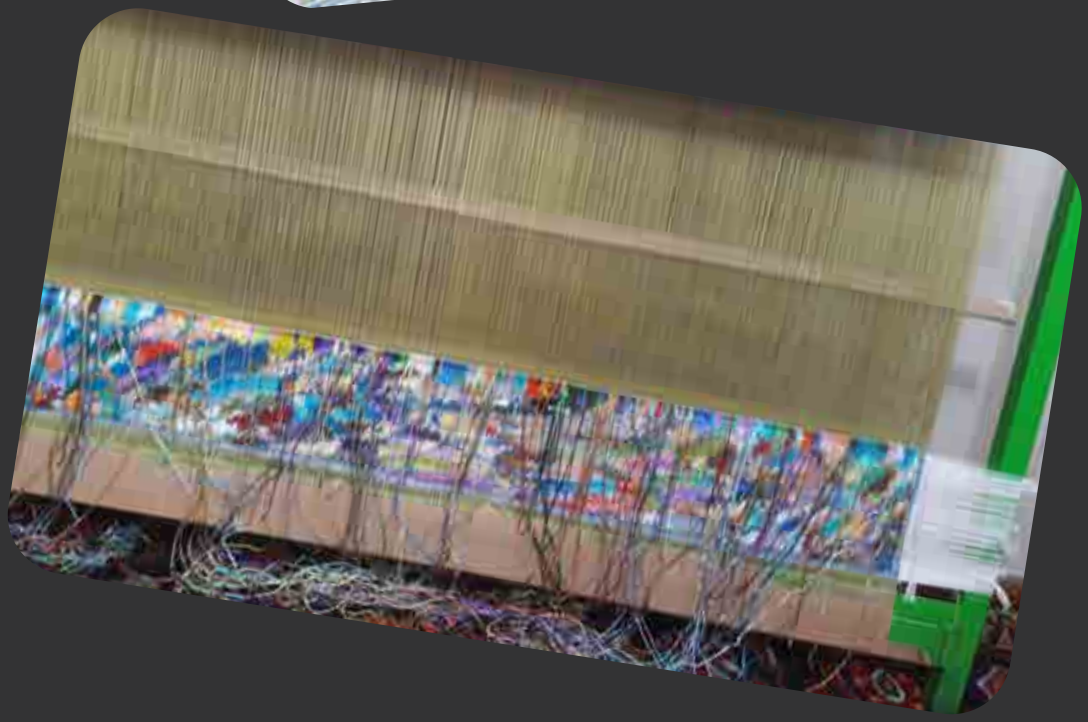

DUNIA AJAIB PADA ALAT TENUN PERSIA.

Di persimpangan antara mimpi dan keterampilan tangan, sebuah genre baru seni tekstil perlahan-lahan berkembang—di mana lukisan lanskap fantasi yang imajinatif tak lagi terbatas pada kanvas dan bingkai, melainkan diwujudkan sebagai karpet dinding sutra Persia yang halus. Karya-karya unik ini, dibuat oleh para penenun ahli dan dipandu oleh visi-viasi imajinatif klien, mengubah fantasi pribadi dan gaya melukis menjadi permadani nyata yang memukau. Evolusi ini tidak hanya menunjukkan kemampuan adaptasi tradisi tenun Persia, tetapi juga menandakan pergeseran yang lebih luas dalam seni kontemporer—di mana identitas, cerita, dan rasa kagum menjadi pusat perhatian.

Perbatasan Baru untuk Tenun Persia.

Pembuatan permadani Persia selalu tentang bercerita. Selama berabad-abad, karpet dari Iran menangkap kebun-kebun surga, pola kosmologis, dan simbol-simbol puitis di bawah kaki. Kini, semangat naratif dan detail yang sama diterjemahkan ke dalam karpet sutra khusus yang dipasang di dinding, mengambil inspirasi dari tradisi visual yang sangat berbeda: dunia lukisan lanskap fantasi dan imajinatif.

Terinspirasi oleh alam semesta imajinatif seniman seperti Marc Chagall, Leonora Carrington, Maxfield Parrish, dan ilustrator dreamscape kontemporer, karpet dinding kustom ini memuat pemandangan desa-desa terapung, langit surealis, makhluk mitologis, dan hutan terpesona—

semuanya dibuat menggunakan teknik simpul berabad-abad yang sama yang dulu menggambarkan istana kerajaan dan taman klasik.

Dari Goresan Kuas ke Simpul: Proses Penerjemahan.

Setiap proyek dimulai dengan sebuah lukisan—atau terkadang, hanya sebuah konsep. Klien bekerja bersama desainer dan pengrajin master untuk memilih atau menciptakan lanskap fantasi yang mencerminkan selera, kisah, atau visi estetik mereka. Beberapa mungkin memilih hutan diterangi bulan dalam gaya Simbolis, yang lain memilih utopia berwarna permen yang terinspirasi seni naif atau pelukis surealis. Kemungkinannya tak terbatas—dan sangat personal. Setelah gambar difinalkan, gambar itu diterjemahkan secara hati-hati menjadi peta simpul yang detail.

Proses ini memerlukan perenderan digital canggih dan kalibrasi warna, diikuti oleh pewarnaan tangan pada benang sutra menggunakan pigmen alami untuk menyesuaikan palet unik lukisan. Para penenun—sering bekerja di atas alat tenun selama berbulan-bulan atau lebih—menerjemahkan setiap goresan kuas menjadi bentuk tenunan, simpul demi simpul, membangun gambar dengan presisi dan jiwa. Hasilnya adalah reinterpretasi yang kaya dan bertekstur dari sebuah mimpi yang dilukis—sebuah lanskap sutra yang terasa kuno sekaligus gaib.

Seni Kustomisasi.

Yang membedakan karpet dinding fantasi ini adalah tingkat kustomisasi yang mendalam. Klien tidak sekadar membeli seni—mereka ikut menciptakannya. Setiap elemen, dari skema warna hingga komposisi adegan, ukuran, dan simbolisme, dapat disesuaikan. Seorang klien mungkin meminta naga yang melingkari sebuah gerbang Persia, atau sebuah kastil yang menggantung di atas awan dengan nuansa lapis tua dan emas mawar.

Dengan cara ini, karpet menjadi lebih dari sekadar dekorasi—ia menjadi mitos pribadi, sebuah cerita yang ditenun dari imajinasi dan memori. Karya-karya ini sangat disukai oleh kolektor seni, desainer interior, dan pemilik rumah visioner yang mencari sesuatu di luar kebiasaan—karya yang memicu dialog dan emosi.

Karpet Daniel Bikas 34

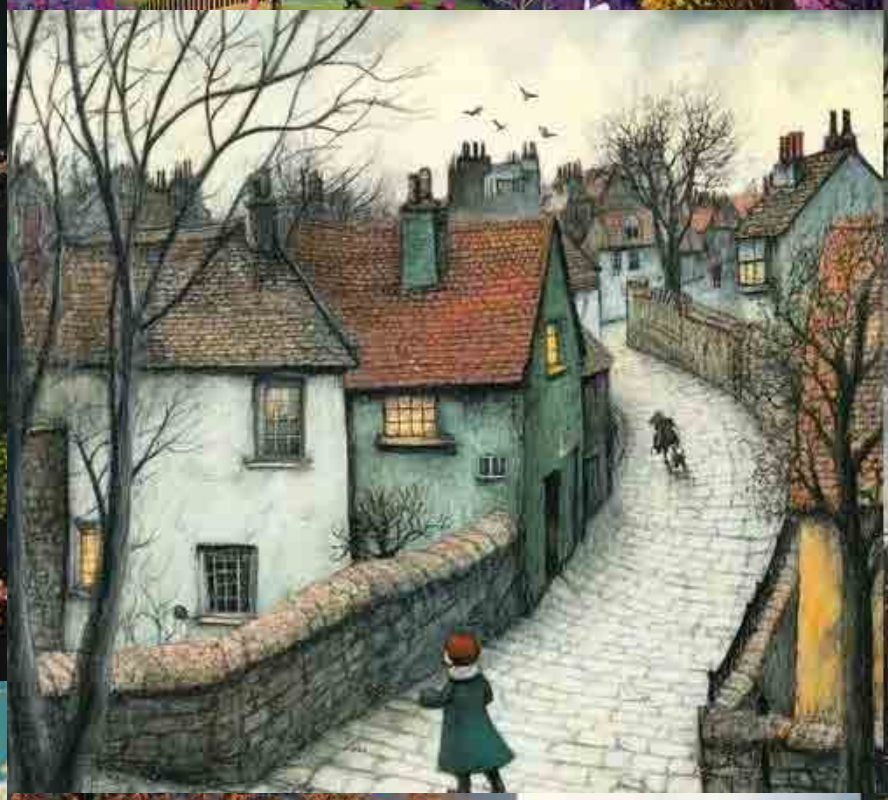

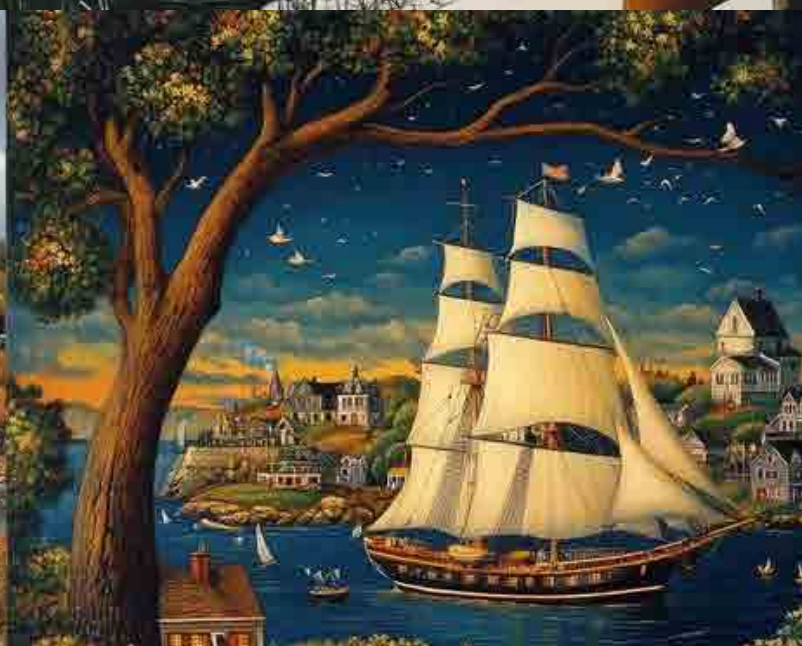

Beragam Kesempatan Pemesanan untuk Karpet Daniel Bikas.

Daniel Bikas menawarkan proses pemesanan khusus yang disesuaikan untuk klien yang mencari desain karpet yang personal dan eksklusif. Berikut adalah peluang yang tersedia untuk memesan karpet Daniel Bikas kustom:

Kolaborasi Desain Personal

Bekerja langsung dengan Daniel Bikas untuk merancang karpet yang terinspirasi dari cerita pribadi, nilai, atau preferensi estetika Anda.
Tema dapat mencakup:
Warisan keluarga atau simbol budaya
Isu lingkungan atau kemanusiaan
Motif artistik atau elemen arsitektur dari ruang Anda

Proyek Korporat dan Institusional

Karpet yang dirancang untuk hotel mewah, ruang perusahaan, galeri, atau institusi budaya.
Kolaborasi bisa mencakup:
Karpet yang mencerminkan identitas merek atau etos organisasi
Instalasi skala besar atau

beberapa potong untuk desain interior yang kohesif

Kemitraan Edisi Terbatas

Pesan seri edisi terbatas untuk hadiah eksklusif, lelang, atau acara kolektor. Kesempatan untuk berkolaborasi pada koleksi tematik yang sesuai dengan tren musiman atau acara khusus.

Kolaborasi Desain Interior

Karpet kustom yang dirancang untuk melengkapi proyek desain interior secara sempurna. Integrasi mulus dari palet warna, gaya furnitur, dan tata letak arsitektur tertentu.

Kolaborasi Artistik

Bekerja sama dengan seniman dari berbagai medium (lukisan, patung, seni digital) untuk menciptakan karpet fusi yang menggabungkan gaya dan konsep unik. Ideal untuk klien yang ingin karya khas yang menonjol sebagai karpet sekaligus karya seni.

Proyek Memorial dan Warisan

Memesan karpet untuk memperingati peristiwa penting dalam hidup, seperti pernikahan, ulang tahun, atau memorial. Karya ini menjadi penghormatan abadi dengan nilai sentimental.

Inisiatif Berkelanjutan dan Etis

Kesempatan merancang karpet yang sesuai dengan praktik berkelanjutan dan ramah lingkungan. Kolaborasi pada tema yang berfokus pada pelestarian lingkungan atau penggunaan ulang bahan.

Desain Budaya dan Berbasis Warisan

Karpet yang merayakan warisan budaya atau bentuk seni historis. Cocok untuk museum, pusat budaya, atau individu yang mencari karya seni bertema budaya.

Pemesanan Berfokus pada Investasi

Desain terbatas dan unik untuk kolektor dan investor. Karpet yang dibuat dengan cermat, menekankan material dan pola untuk meningkatkan nilai jangka panjang.

Proyek Warisan Keluarga

Karpet yang merangkum tradisi keluarga atau cerita pribadi, dirancang untuk diwariskan lintas generasi. Termasuk motif simbolik, lambang keluarga, atau narasi bermakna.

Setiap pemesanan mengundang klien untuk berpartisipasi dalam perjalanan kreatif, menghasilkan karya yang indah yang mengekspresikan esensi artistik karpet Daniel Bikas sambil memenuhi preferensi unik mereka.

Menenun Jiwa India ke dalam Sutra Persia.

Seni adalah wadah melalui mana peradaban berbicara melintasi waktu, dan ketika dua tradisi kuno saling berpadu, narasi budaya baru lahir. Proyek ini mengeksplorasi fusi gaya lukisan India—yang masing-masing berakar dalam spiritualitas yang mendalam, mitologi, dan identitas regional—dengan keahlian tak tertandingi dari permadani dinding sutra Persia. Dengan menerjemahkan bahasa visual bentuk seni India seperti Madhubani, Pattachitra, Miniatur, Warli, dan Kalamkari ke dalam medium tenun sutra Persia, kami bertujuan untuk melestarikan, membayangkan kembali, dan mengangkat kisah-kisah mereka menjadi mahakarya tekstil yang abadi. Sintesis lintas budaya ini tidak hanya merayakan warisan artistik India tetapi juga menghidupkan kembali tradisi permadani Persia, mengubahnya dari hiasan menjadi kanvas dialog seni global. Setiap permadani menjadi tenunan waktu, simbolisme, dan jiwa—ditenun tangan dengan kehalusan teknik Persia dan kekayaan visual estetika India. Ini bukan sekadar desain; ini diplomasi melalui seni, kekuatan lembut yang mengikat dua budaya melalui benang, warna, dan imajinasi abadi.

Lukisan Gond

Lukisan Gond adalah bentuk seni suku yang hidup dan ekspresif yang berasal dari suku Gond di Madhya Pradesh, India. Berakar kuat pada alam, cerita rakyat, dan spiritualitas, seni Gond mencerminkan hubungan mendalam antara suku tersebut dengan lingkungan dan sistem kepercayaan animistik mereka, di mana segala sesuatu—pohon, hewan, bukit, dan sungai—memiliki roh.

Ciri-Ciri Utama:

Tema Berpusat pada Alam: Lukisan Gond sering menggambarkan flora dan fauna, mitos suku, dewa, dan adegan kehidupan pedesaan, merayakan kesucian alam.

Pola Rumit: Ciri khas seni Gond adalah penggunaan pola-pola halus seperti titik, garis, sisik ikan, dan silang-garis yang mengisi bentuk serta menciptakan tekstur dan gerakan.

Garis dan Bentuk yang Tegas: Garis luar digambar dengan warna hitam tebal, sedangkan bagian dalam diisi dengan warna-warna cerah dan motif dekoratif.

Simbolisme dan Cerita: Setiap elemen memiliki makna—pohon bisa melambangkan perlindungan atau kesucian, hewan kekuatan atau kebijaksanaan, dan burung sering menjadi pembawa pesan.

Warna Alami: Secara tradisional, warna berasal dari arang, getah tanaman, kotoran sapi, lumpur, dan daun. Seniman Gond modern kini juga menggunakan cat akrilik di atas kertas atau kanvas.

Signifikansi Budaya:

Lukisan Gond bukan sekadar dekoratif—ini adalah bentuk penceritaan visual yang diwariskan turun-temurun. Seni ini melestarikan tradisi lisan dan cerita rakyat dalam bentuk visual, menjadi narasi hidup tentang kepercayaan, sejarah, dan pandangan dunia komunitas Gond. Seniman modern seperti Jangarh Singh Shyam membawa gaya ini ke dunia seni kontemporer, memberi pengakuan global. Kini, lukisan Gond berkembang sebagai tradisi rakyat sekaligus seni modern yang dinamis, dipuji karena keharmonisannya, ritme, dan kualitas puitisnya.

Lukisan Kishangarh

Lukisan Kishangarh adalah gaya lukisan miniatur Rajasthani yang halus dan romantis, berkembang pada abad ke-18 di negara bagian Kishangarh, Rajasthan. Gaya ini terkenal karena penggambaran Radha dan Krishna yang lembut dan spiritual, memadukan keanggunan istana dengan pengabdian rohani.

Ciri-Ciri Utama:

Kecantikan Ideal: Ciri paling khas dari lukisan Kishangarh adalah gambaran Radha dengan wajah memanjang, alis melengkung, mata setengah tertutup berbentuk almond, hidung ramping, dan leher anggun. Gambaran ini menjadi simbol keindahan feminin gaya Kishangarh.

Romantisisme Religius: Tema-temanya sering berkisar pada cinta suci Radha dan Krishna, penuh emosi puitis dan makna spiritual. Adegan seperti Rasleela, pertemuan di bawah sinar bulan, dan pemandangan pastoral sering muncul.

Lanskap Indah: Latar belakangnya sering menampilkan taman,

danau, dan perbukitan yang lembut dengan warna lembut dan detail halus, menambah suasana romantis.

Kuas Halus: Para seniman menggunakan kuas alami dan pigmen nabati atau mineral, menerapkannya dengan ketelitian ekstrem untuk menghias pakaian, perhiasan, dan dedaunan dengan detail tinggi.

Dukungan Kerajaan: Gaya ini berkembang di bawah pemerintahan Raja Savant Singh (juga dikenal sebagai Nagari Das, seorang penyair dan pemuja Krishna), yang menginspirasi estetika yang puitis dan religius di istananya.

Signifikansi Budaya:

Lukisan Kishangarh merupakan perpaduan langka antara bhakti (pengabdian) dan shringara (cinta romantis). Ini mewakili puncak seni miniatur India, di mana kerinduan spiritual dan keindahan estetis berpadu harmonis. Kini, karya Kishangarh dihargai di museum dan koleksi di seluruh dunia karena keanggunannya yang puitis dan kedalaman spiritualnya.

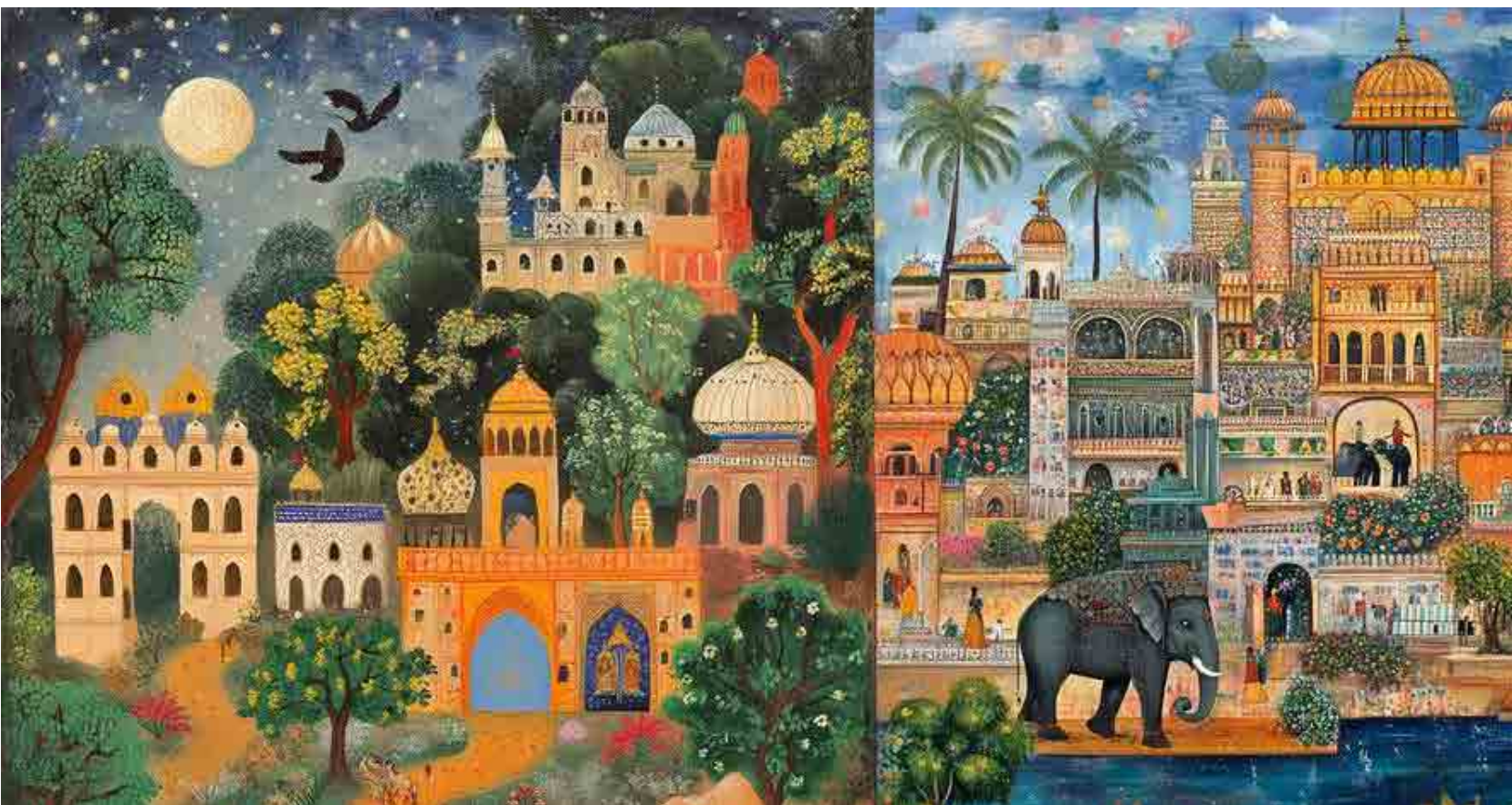

Lukisan Pichwai

Lukisan Pichwai (sering dieja Pichavi atau Pichvai) adalah bentuk seni tradisional India yang berasal lebih dari 400 tahun yang lalu di Nathdwara, Rajasthan. Kata Pichwai berasal dari kata Sansekerta pichh (belakang) dan wai (gantungan), yang merujuk pada kain yang digantung di belakang patung Shreenathji, bentuk Dewa Krishna.

Ciri-Ciri Utama:

Tujuan Devosional: Lukisan Pichwai terutama digunakan di kuil sebagai latar belakang patung Krishna dan menggambarkan adegan dari kehidupannya, terutama masa kecilnya (sebagai Shreenathji) dan festival seperti Janmashtami atau Govardhan Puja.

Detail Kaya: Lukisan ini dikenal dengan goresan kuas yang rumit, warna mewah, dan bingkai yang indah, sering dihiasi dengan emas atau perak asli.

Motif Ikonik: Elemen umum termasuk bunga teratai, sapi, merak, gopi (penyusu), dan Bukit Govardhan—semua aspek simbolis dari mitologi Krishna.

Media dan Teknik: Secara tradisional dilukis di kain menggunakan pewarna dan pigmen alami, versi modern dapat menggunakan kertas atau kanvas.

Variasi Musiman: Seniman membuat Pichwai yang berbeda untuk menyesuaikan dengan ritual kuil dan musim, mencerminkan suasana atau rasa tertentu.

Signifikansi Budaya:

Pichwai bukan sekadar hiasan—ini sangat religius dan seremonial. Ini mewakili perpaduan antara Bhakti (devosi) dan keunggulan artistik, dengan setiap karya berfungsi sebagai narasi dan persembahan spiritual. Saat ini, Pichwai tetap berkembang baik dalam interpretasi tradisional maupun kontemporer, dihargai oleh kolektor, desainer interior, dan museum di seluruh dunia.

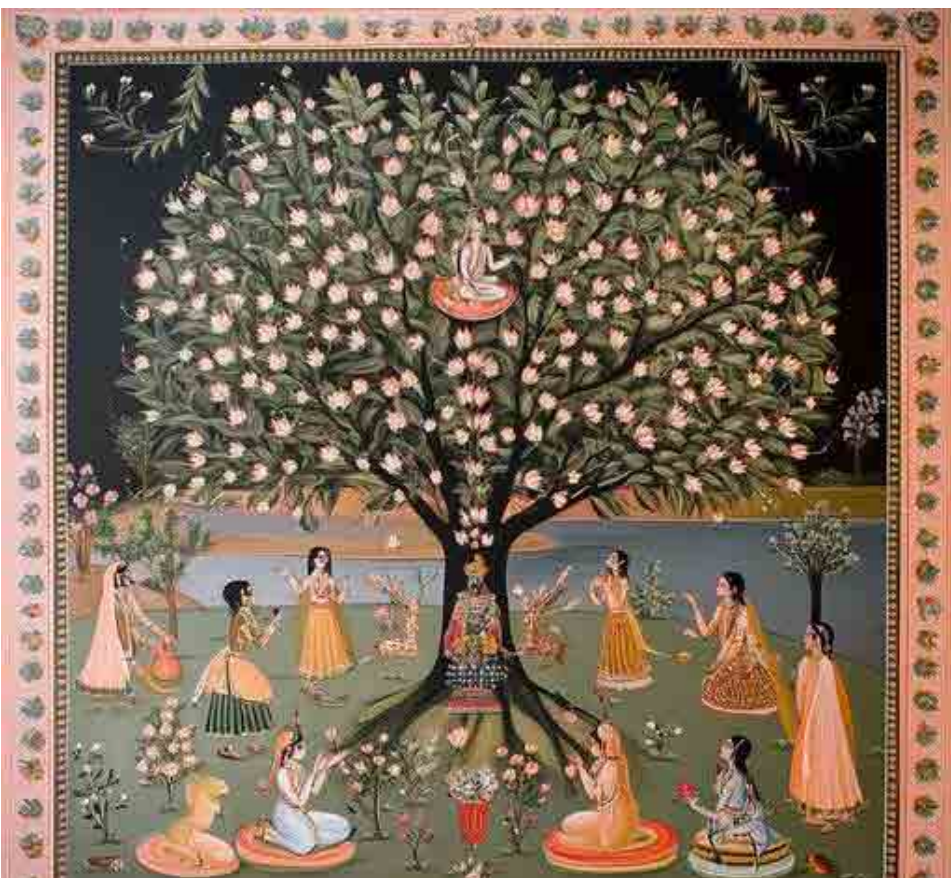

Lukisan Phad

Lukisan Phad adalah gaya lukisan gulungan tradisional dari Rajasthan, India, yang dikenal dengan penceritaan yang hidup dan seni naratif rakyat. Seni ini terutama dipraktikkan oleh komunitas Joshi, dan telah ada selama beberapa abad, erat kaitannya dengan kisah epik dewa lokal, khususnya Pabuji dan Devnarayan.

Ciri-Ciri Utama:

Gulungan Naratif: Lukisan Phad biasanya berupa gulungan horizontal panjang (disebut phad) yang menggambarkan urutan peristiwa dalam kehidupan seorang dewa. Gulungan ini bisa sangat panjang dan digunakan dalam pertunjukan kuil bergerak.

Penceritaan Visual: Lukisan ini dibacakan dan dinyanyikan oleh Bhopas (penyanyi rakyat dan pendeta), yang bepergian dari desa ke desa menceritakan kisah epik sambil menggunakan phad

sebagai alat visual.

Warna dan Pola Berani: Dilukis dengan pigmen alami berwarna tanah seperti merah, kuning, oranye, hijau, dan hitam, phad kaya dengan detail simbolis dan ornamen.

Komposisi Padat: Adegan dipenuhi dengan figur, arsitektur, hewan, dan simbol ilahi, dengan sedikit ruang kosong, menciptakan ritme visual yang hidup.

Gaya Dua Dimensi: Figur tampak datar dan bergaya, sering ditampilkan dalam profil, dengan gerakan ekspresif dan mata untuk menyampaikan emosi.

Signifikansi Budaya:

Lukisan Phad bukan hanya seni—ini adalah tradisi pertunjukan sakral yang menggabungkan seni visual, musik, sejarah lisan, dan spiritualitas. Setiap gulungan diperlakukan dengan hormat, dan pembuatan phad sering melibatkan praktik ritual. Saat ini, meski tradisi ini dilestarikan oleh seniman master seperti keluarga Joshi, lukisan Phad juga telah berkembang ke format kontemporer sambil mempertahankan warisan yang kaya.

Lukisan Patachitra

Patachitra adalah gaya lukisan gulungan tradisional berbasis kain dari Odisha dan Bengal Barat, India. Namanya berasal dari kata Sanskerta “pata” (kain atau kanvas) dan “chitra” (gambar), yang berarti “gambar di atas kain.” Ini adalah salah satu bentuk seni rakyat tertua dan paling kaya budaya di India, yang berasal setidaknya sejak abad ke-12.

Ciri-Ciri Utama:

Tema Mitologi: Lukisan Patachitra sering menggambarkan cerita mitologi Hindu, terutama kisah tentang Dewa Jagannath, Krishna, Rama, dan episode dari Mahabharata dan Ramayana.

Warna dan Bahan Alami: Para seniman menggunakan pigmen alami yang terbuat dari mineral, batu, dan sayuran, diterapkan dengan kuas halus pada kain yang dilapisi kapur dan getah,

atau pada daun palem kering (talapatra chitra).

Detail Rumit: Lukisan ini terkenal dengan bingkai yang indah, garis halus, dan warna-warna cerah seperti merah, kuning, putih, hitam, dan hijau.

Bentuk Bergaya: Figur-figur sangat bergaya, dengan mata yang memanjang, postur anggun, dan elemen dekoratif yang mengisi komposisi.

Gulungan Naratif: Di Bengal, Patachitra sering berbentuk gulungan yang digunakan oleh Patuas (penyanyi rakyat) yang membuka lukisan sambil menyanyikan cerita yang sesuai, menciptakan pertunjukan multimedia.

Signifikansi Budaya:

Patachitra lebih dari sekadar seni visual—ini adalah tradisi hidup yang memadukan bercerita, musik, dan pengabdian. Sangat terkait dengan ritual keagamaan dan identitas lokal, seni ini terus diwariskan dari generasi ke generasi. Meskipun berakar pada hal-hal suci, seniman Patachitra masa kini juga mengeksplorasi tema kontemporer, menjaga bentuknya tetap hidup dan relevan.

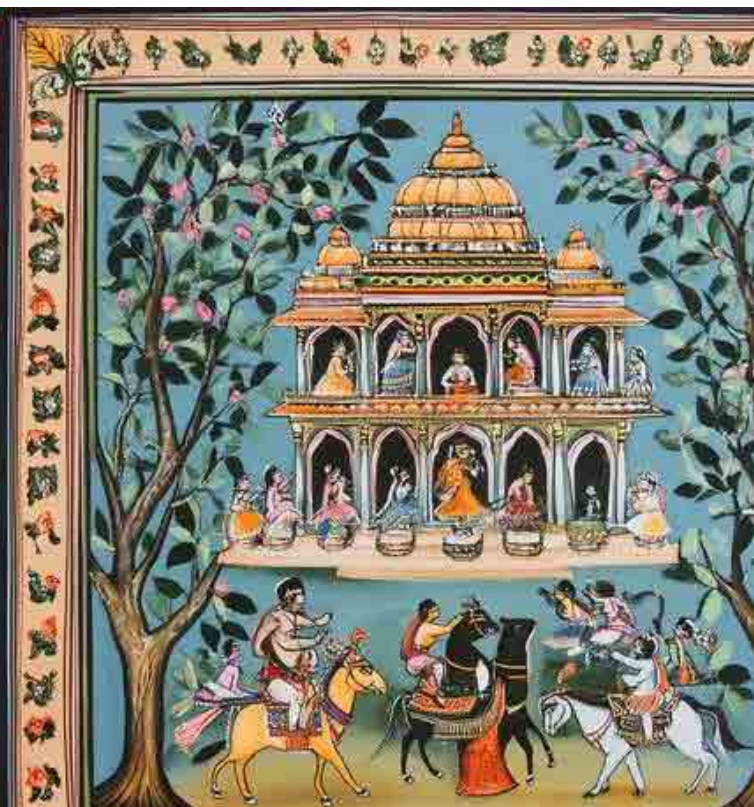

Lukisan Madhubani

Lukisan Madhubani, juga dikenal sebagai seni Mithila, adalah bentuk seni rakyat yang penuh warna dan simbolik yang berasal dari wilayah Mithila di Bihar, India. Secara tradisional, lukisan ini dibuat oleh para wanita di dinding rumah selama festival dan ritual keagamaan. Kini, Madhubani telah berkembang menjadi gaya seni yang diakui secara global karena detail, warna, dan kekayaan budayanya.

Ciri-Ciri Utama:

Kekayaan Tema: Lukisan Madhubani menggambarkan kisah mitologi (terutama Rama, Sita, Krishna, dan Shiva), alam, upacara pernikahan, dan cerita rakyat dengan makna simbolik yang mendalam.

Bentuk Datar dan Bingkai Hias: Sosok-sosok digambar dalam profil dua dimensi tanpa kedalaman. Komposisi biasanya dikelilingi oleh pola-pola dekoratif yang rumit.

Warna Alami Cerah: Awalnya menggunakan pewarna alami dari bunga, daun, kunyit, dan jelaga; kini seniman juga memakai cat

akrilik untuk karya modern.

Lima Gaya Khas: Ada lima varian regional—Bharni, Kachni, Tantrik, Godna, dan Kohbar—masing-masing memiliki motif dan teknik tersendiri.

Motif Simbolik: Unsur umum termasuk bunga teratai, merak, matahari, bulan, ikan, dan tanaman suci—melambangkan kesuburan, kemakmuran, dan keilahian.

Signifikansi Budaya:

Lukisan Madhubani bukan sekadar seni dekoratif—ini adalah bahasa visual dari pengabdian, identitas, dan perlawanan. Secara historis, digunakan untuk memberkati pernikahan, merayakan alam, serta memprotes penebangan hutan dan ketidakadilan sosial.

Seni ini diwariskan turun-temurun, memberdayakan perempuan pedesaan dan mendapat pengakuan internasional karena estetika dan kedalaman budayanya.

Kini, Madhubani terus berkembang di atas kertas, kanvas, kain, dan dinding—menghubungkan warisan tradisional dengan ekspresi kontemporer.

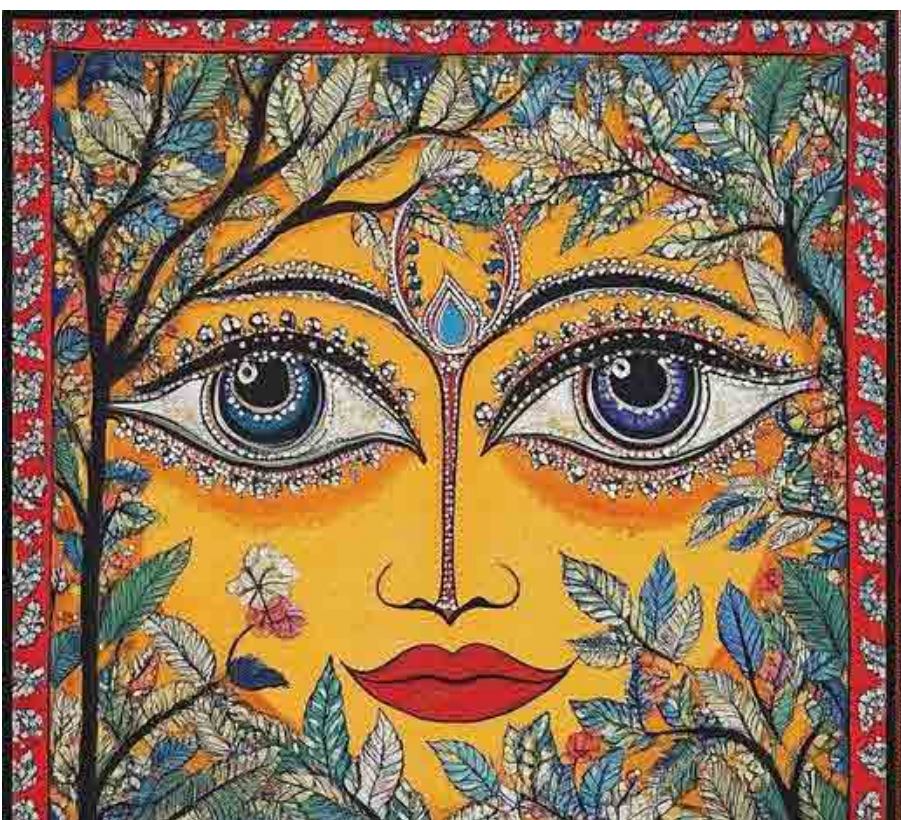

Lukisan Warli

Lukisan Warli adalah bentuk seni suku yang berasal dari suku Warli di Maharashtra, India. Gaya kuno ini berasal sekitar 2500 SM dan dikenal karena bercerita secara visual yang sederhana namun mendalam.

Ciri-Ciri Utama:

Palet Monokrom: Secara tradisional dibuat dengan pigmen putih dari pasta beras di atas dasar lumpur atau permukaan yang diolah dengan kotoran sapi, menciptakan kontras yang menonjol.

Bentuk Geometris: Gaya ini menggunakan bentuk dasar—lingkaran, segitiga, dan persegi—untuk menggambarkan sosok manusia, hewan, pohon, dan kehidupan desa sehari-hari.

Seni Naratif: Lukisan Warli bukan sekadar dekorasi;

mereka menceritakan kisah tentang ritual, panen, festival, berburu, dan perayaan. Adegan sering disusun dalam komposisi melingkar yang ritmis di sekitar motif pusat.

Tidak Ada Perspektif: Figur terlihat datar, tanpa kesan kedalaman, mirip dengan seni gua atau batu kuno.

Koneksi Spiritual: Seni ini sering membawa makna simbolis, merayakan harmoni antara manusia dan alam, dengan motif seperti tarian Tarpa, matahari, bulan, dan hewan.

Signifikansi Budaya:

Lukisan Warli lebih dari sekadar seni—ini adalah bahasa visual dari komunitas yang menggunakan minimalisme untuk mengekspresikan nilai budaya dan spiritual yang mendalam. Seni ini terus menginspirasi seniman dan desainer kontemporer di seluruh dunia, mempertahankan akar sukunya sambil menyesuaikan diri dengan media modern.

Infinity

Galaksi Bima Sakti, rumah kosmik kita, adalah tempat dengan keindahan yang menakjubkan dan luas yang melampaui imajinasi kita. Miliaran bintang berputar dalam spiral yang megah, masing-masing adalah matahari dengan kumpulan planet, bulan, dan misteri sendiri yang menunggu untuk ditemukan. Ini adalah koleksi bintang, gas, debu, dan materi gelap berbentuk spiral yang luas, membentang sekitar 100.000 tahun cahaya. Sekarang bayangkan miliaran galaksi seperti ini di alam semesta yang tak terbatas.

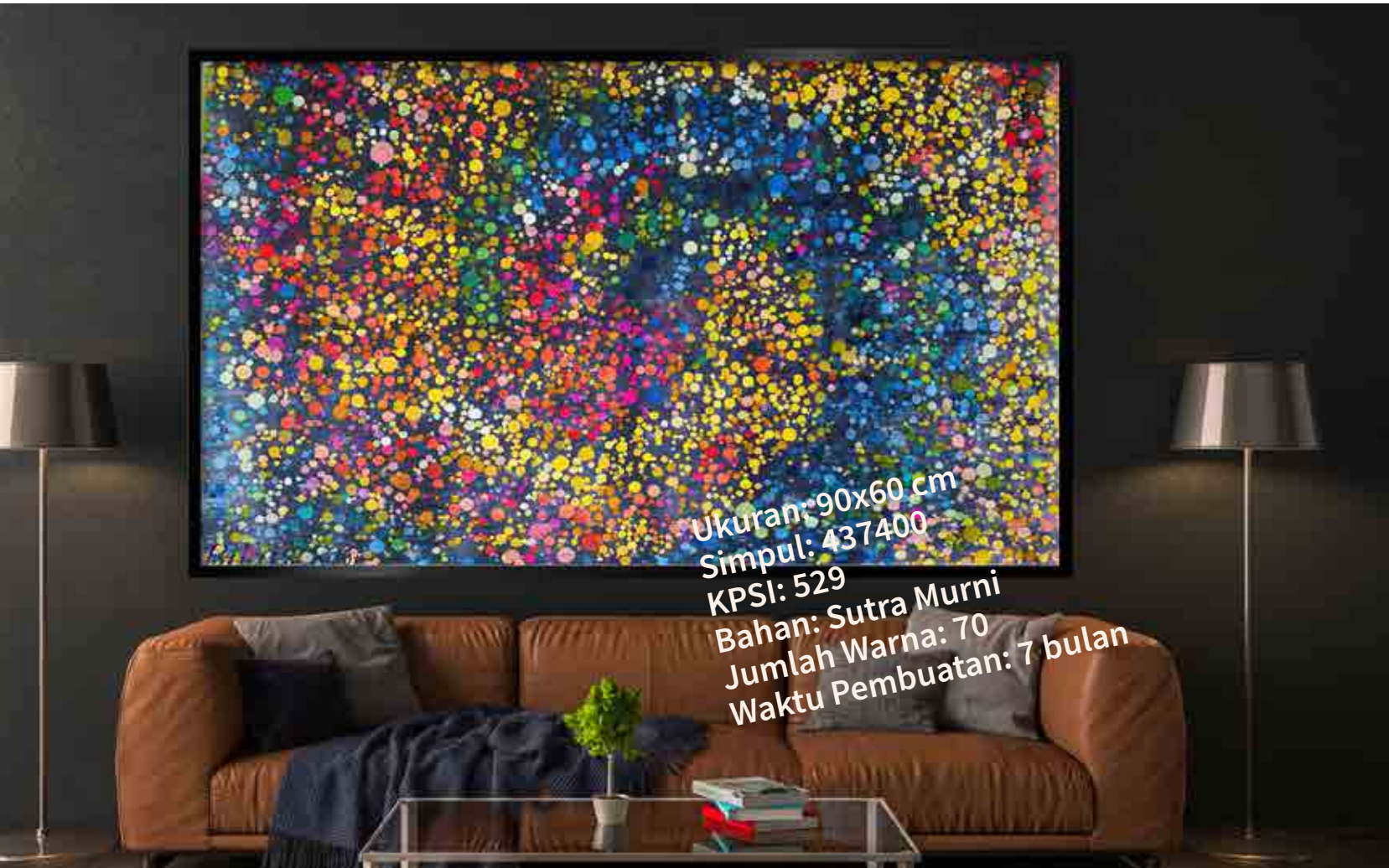

Alam Semesta dalam Spiral: Ode Artistik Karpet Persia untuk Keabadian Kosmik.

Karpet dinding Persia buatan tangan ini menampilkan representasi menakjubkan dari alam semesta dalam bentuk spiral tak terbatas. Di inti spiral, terdapat gugus padat yang bercahaya, melambangkan asal mula semua materi kosmik. Warna-warna cerah dan hidup mendominasi karpet, dengan biru tua, ungu, dan hitam yang membentuk luasnya ruang angkasa. Desain spiral karpet menyampaikan rasa gerak dan kedalaman, menarik perhatian mata penonton menuju sifat alam semesta yang tak terbatas.

Desain keseluruhan dengan mahir melambangkan konsep keabadian, dengan lingkaran spiral yang tak berujung mencerminkan keluasan alam semesta yang abadi dan tiada akhir. Karpet ini berfungsi baik sebagai karya seni maupun meditasi mendalam tentang keajaiban tak terbatas eksistensi, memadukan tradisi dengan kemegahan kosmik.

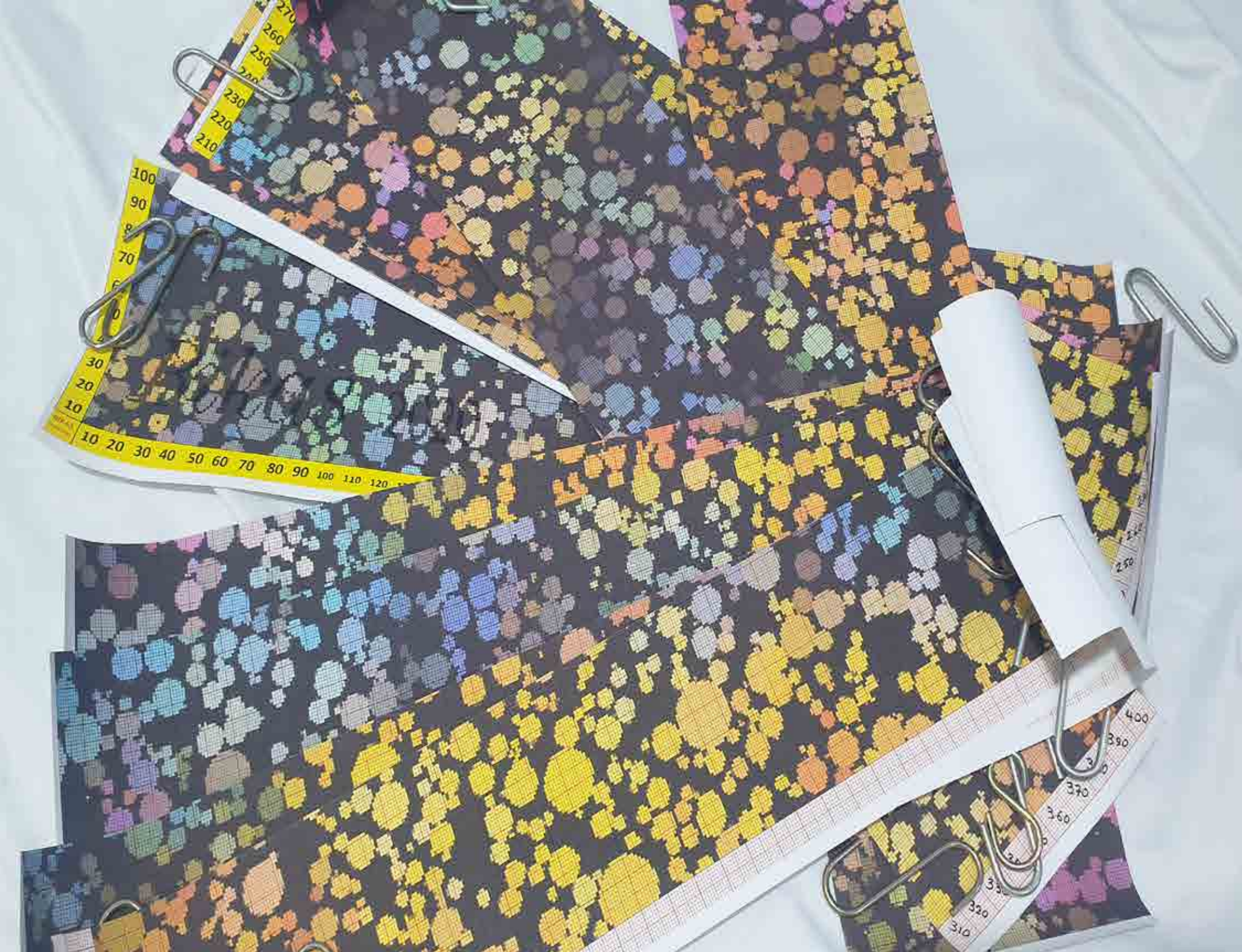

Evolusi Karpet

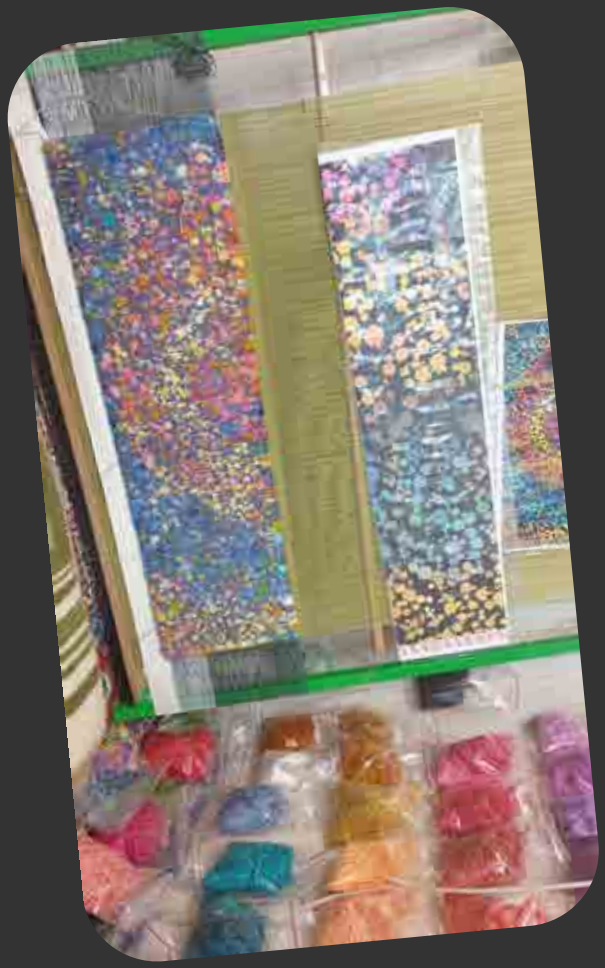

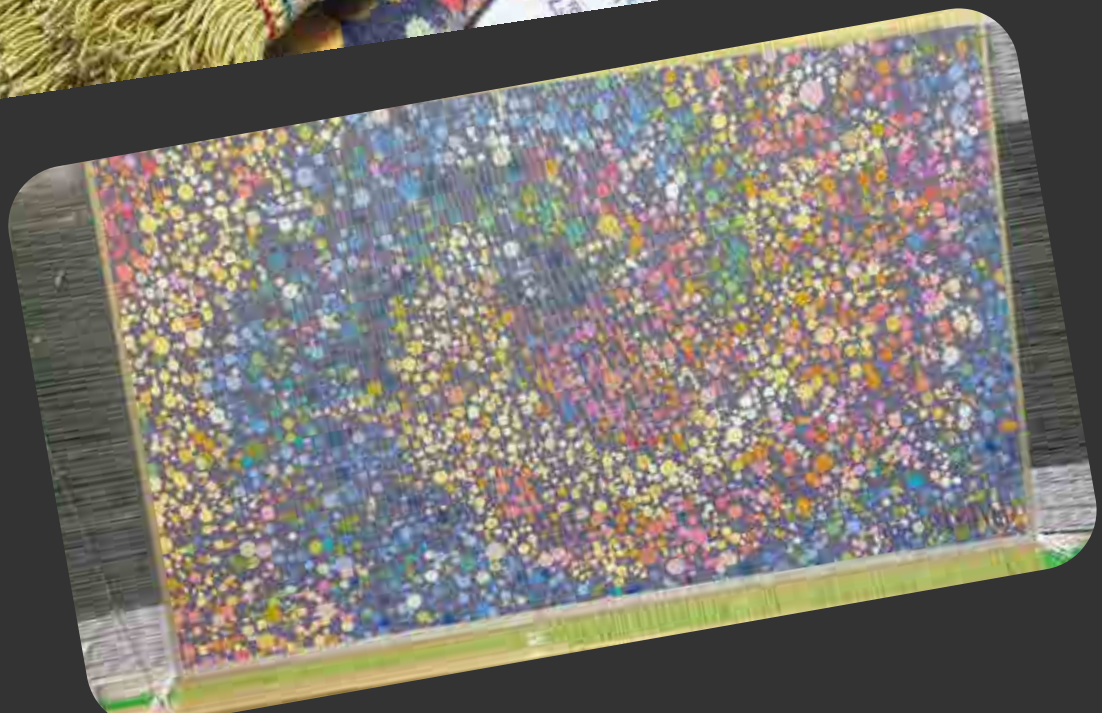

Menjembatani Benua: Keindahan Motif Afrika dalam Karpet Seni Halus Persia.

Sementara secara tradisional karpet Persia dikenal dengan pola bunga yang rumit, desain geometris, dan motif historis atau budaya yang berakar pada seni Persia dan Islam, pemakaian motif Afrika adalah fenomena yang menarik, meski kurang umum.
Di zaman modern, dengan meningkatnya globalisasi dan persilangan seni, desainer karpet kontemporer mungkin secara sengaja menggabungkan motif dari budaya berbeda, termasuk desain Afrika, ke dalam teknik penenunan karpet Persia. Hal ini bisa menghasilkan karpet gaya unik dan fusi.

Fusi melalui Geometri dan Simbolisme.

Motif Afrika sering mengandalkan geometri tegas (segitiga, belah ketupat, zig-zag) dan pola simbolis (seperti simbol Adinkra dari Ghana atau simbol Berber dari Afrika Utara). Karpet Persia, terutama karpet dinding halus, juga memakai geometri yang terperinci — jadi menempatkan simbol Afrika dalam struktur komposisi Persia dapat menciptakan perpaduan yang mulus.

Dialog Warna.

Tekstil Afrika sering menampilkan warna bumi yang kaya (oker, merah tua, nila, hitam). Karpet halus Persia juga dikenal untuk pewarnaan ahli. Kita dapat menciptakan palet yang terasa “Afrika” tetapi diwarnai dengan teknik Persia.

Bercerita dan Lapisan Spiritual.

Banyak pola Afrika bercerita — tentang komunitas, leluhur, alam. Karpet Persia sudah merupakan permukaan naratif. Menenun cerita Afrika menggunakan teknik bercerita

Persia (vignette kecil, simbolisme puitis, kaligrafi) akan terasa alami dan bermakna dalam.

Persilangan Struktural.

Beberapa teknik penenunan Afrika (seperti tenunan strip) bisa menginspirasi komposisi terfragmentasi dalam satu bidang karpet Persia tunggal, menciptakan estetika "patchwork" tetapi tetap ditenun tangan secara halus.
Ini bisa menjadi mahakarya lintas budaya sejati — sesuatu yang sangat avant-garde tetapi berakar pada tradisi nyata.
Kesimpulannya, meskipun tradisi inti desain karpet Persia berbeda, kemungkinan munculnya motif Afrika, terutama dalam konteks kontemporer atau suku karena perdagangan, pertukaran budaya, atau kesadaran estetika bersama, tidak sepenuhnya bisa diabaikan. Namun, ini akan menjadi kejadian yang kurang umum dibandingkan kosakata desain tradisional karpet Persia. Contoh semacam ini kemungkinan besar akan menjadi bukti dari sifat seni tekstil yang berkembang dan keterhubungan antar-budaya.
Motif Afrika sangatlah beragam, mencerminkan budaya, sejarah, filosofi, dan lingkungan kaya dari benua ini. Berikut daftar komprehensif motif Afrika yang dikenal beserta penjelasannya, dikelompokkan menurut wilayah atau tradisi bila memungkinkan:

Motif Afrika Barat

– Simbol Adinkra (Ghana – orang Akan). Ini adalah simbol ideografis yang merepresentasikan konsep dan aforisme:

- Gye Nyame – "Kecuali Tuhan": Simbol kemahakuasaan Tuhan.
- Eban – "Pagar": Keamanan, keselamatan, dan cinta.
- Duafe – "Sisir kayu": Feminitas, kebersihan, cinta, dan pengasuhan.
- Eban dan Eban – Pagar kembar: Persatuan dalam dualitas dan perlindungan keluarga.
- Fawohodie – "Kebebasan/ pembebasan": Kemerdekaan dan kebebasan.
- Eban Nkonsonkonson – Persatuan dan hubungan manusia: Harmoni dalam keragaman.

– Pola Kente (Ghana). Warna dan pola geometris dalam kain tenun membawa makna simbolis:

- Pola Eban – Keluarga dan keselamatan.
- Nkyinkyim – Dinamika dan inisiatif.
- Adwinasa – Keunggulan dan kesempurnaan; "semua motif digunakan."
- Pola Eban + warna hitam – Perlindungan melalui kesulitan.

Motif Afrika Tengah

– Motif Kain Kuba (Republik Demokratik Kongo – orang Kuba).
- Garis berombak – Simbol air dan kelancaran spiritual.
- Segitiga berulang – Kesuburan dan siklus kehidupan.
- Pola labirin – Kompleksitas kehidupan dan kebijaksanaan.

Motif-motif ini digunakan bukan hanya sebagai hiasan tetapi juga untuk mengkode narasi historis dan spiritual.

Motif Afrika Timur

– Arabesque dan Geometri Swahili.
- Bintang dan lingkaran yang saling terjalin – Persatuan dan keabadian.
- Layar-mashrabiya & motif – Privasi dan interaksi antara tampak dan tersembunyi.

– Pola Manik-manik Maasai (Kenya/ Tanzania).

Motif Afrika Selatan

– Seni Dinding dan Pola Ndebele (Afrika Selatan/Zimbabwe). Ditandai dengan desain geometris yang tegas dan berwarna-ceria:
- Segitiga & chevron – Ekspresi pribadi, terkadang status pernikahan.
- Zig-zag – Kelangsungan hidup atau tonggak pribadi.

– Manik-manik Zulu.

Motif Afrika Utara

– Simbol Berber (Maroko, Aljazair, Tunisia – orang Amazigh).
- Bentuk X atau lozenj – Perlindungan, feminitas, kesuburan.
- Tangan Fatima (Khamsa) – Perlindungan terhadap kejahatan.
- Motif mata – Menjauhkan roh jahat.

– Motif Touareg (Sahara).
- Salib Agadez – Empat arah utama; perlindungan dan panduan.
- Bentuk bintang – Perjalanan nomadik dan petunjuk langit.

Motif dan Konsep Pan-Afrika

– Lingkaran – Persatuan, siklus kehidupan, keabadian.
– Spiral – Evolusi kehidupan, perjalanan spiritual.
– Motif hewan (misalnya singa, buaya, gajah) – Kekuatan, perlindungan, kebijaksanaan, atau kemampuan beradaptasi.
– Pohon kehidupan – Leluhur, hubungan antara bumi dan langit.

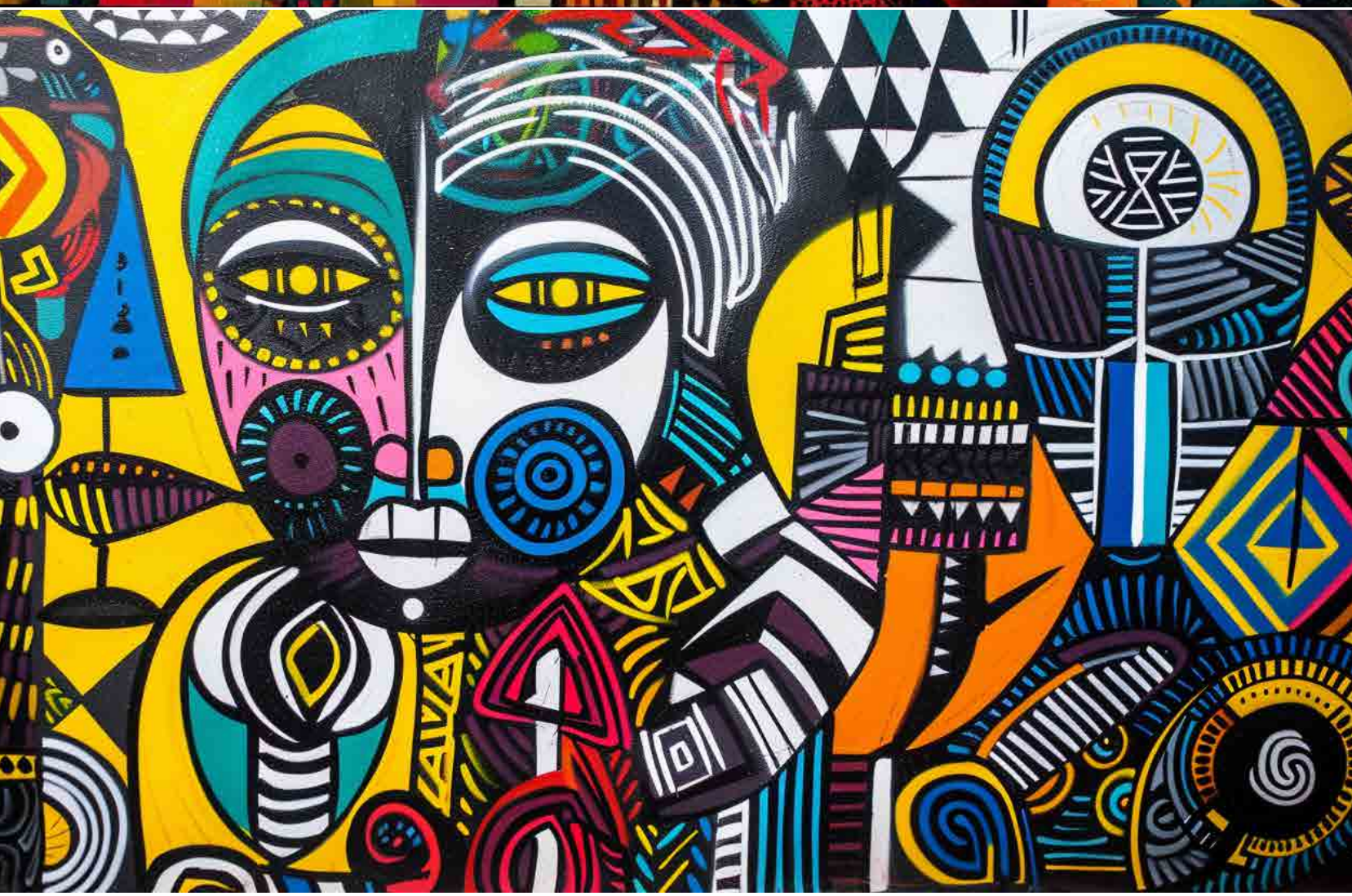

Karpet Daniel Bikas 66

Karpet Daniel Bikas 67

Karpet Daniel Bikas 68

Pikiran Multibahasa: Dampak Poliglot terhadap Ekspresi Artistik.

Mengetahui banyak bahasa, atau menjadi poliglot, dapat secara signifikan meningkatkan bakat artistik dan berkontribusi dalam merancang mahakarya artistik dengan cara berikut:

Integrasi Budaya:

Bahasa sangat terkait dengan budaya. Mengetahui banyak bahasa memungkinkan seorang seniman memasukkan elemen budaya, motif, dan tema dari tradisi yang beragam ke dalam karya mereka, menciptakan mahakarya yang lebih kaya dan inklusif.

2. **Kosa Kata yang Luas:** Bahasa yang berbeda menawarkan kata, frasa, dan ungkapan idiomatik unik yang mungkin tidak memiliki terjemahan langsung. Ini dapat menginspirasi ide, metafora, atau konsep visual inovatif.

Perspektif dan Cerita yang Unik:

Bahasa yang berbeda menawarkan cara berbeda dalam membingkai narasi dan membangun makna. Seniman multibahasa dapat memanfaatkan perspektif ini untuk menciptakan cerita yang menarik dan multi-dimensi.

Simbolisme dan Kaligrafi:

Seniman dapat menggunakan aksara atau alfabet dari bahasa berbeda sebagai elemen visual,

menambahkan kedalaman dan lapisan makna dalam karya mereka. Misalnya, kaligrafi Arab, karakter Cina, atau simbol Sanskerta dapat menjadi bagian dari narasi visual.

Inspirasi Global:

Bahasa membuka akses ke literatur, puisi, musik, dan sejarah dalam bentuk aslinya, memberikan rentang inspirasi dan wawasan yang lebih luas.

Komunikasi dan Kolaborasi yang Ditingkatkan:

Komunikasi efektif penting dalam kolaborasi artistik. Seniman multibahasa dapat menjembatani hambatan bahasa dan bekerja sama dengan lebih banyak seniman dari berbagai latar belakang.

Ekspresi Multibahasa:

Seni dapat menyertakan elemen teks seperti judul, keterangan, atau teks terintegrasi. Poliglot dapat menciptakan lapisan makna dengan menggunakan banyak bahasa dalam karya mereka.

Rentang Emosional yang Ditingkatkan:

Bahasa berbeda mengekspresikan emosi dan

ide secara unik. Seniman poliglot dapat memanfaatkan keragaman ini untuk membangkitkan spektrum emosi yang lebih luas.

Pemecahan Masalah dan Kreativitas:

Belajar bahasa meningkatkan fleksibilitas kognitif dan keterampilan pemecahan masalah, yang diterjemahkan menjadi pemikiran inovatif dan pendekatan kreatif dalam tantangan artistik.

Jangkauan dan Dampak Global:

Seniman multibahasa dapat menyampaikan karya mereka ke audiens yang lebih luas, melampaui batas budaya dan bahasa, meningkatkan dampak karya mereka.

Inspirasi Lintas Disiplin:

Belajar banyak bahasa memperkenalkan seniman pada berbagai bentuk seni dan praktik budaya, mendorong pendekatan inovatif dalam ekspresi artistik mereka.

Peningkatan Pribadi dan Identitas:

Belajar banyak bahasa memperkaya identitas pribadi dan pandangan dunia, yang tercermin dalam ekspresi artistik, menjadikan karya lebih autentik.

Konteks Historis:

Pengetahuan tentang karya historis dan kontemporer dalam berbagai bahasa memungkinkan pemahaman yang lebih komprehensif tentang gerakan seni dan pengaruhnya.

Dengan memanfaatkan kemampuan poliglot mereka, seniman dapat menciptakan karya yang melampaui batas bahasa dan budaya, menjadikan mahakarya mereka benar-benar universal.

LIBERTY

Di balik setiap kisah pembebasan dan kemerdekaan, tersimpan cerita pengorbanan dan perjuangan. Dalam mengejar kebebasan, muncul para pahlawan – individu yang berani menantang status quo, melawan penindasan, dan memperjuangkan apa yang mereka yakini. Cerita mereka menginspirasi kita, tetapi apakah kita benar-benar memahami pengorbanan yang mereka lakukan sepanjang jalan? Perang telah terjadi, nyawa telah hilang, dan keluarga terpecah demi nama kebebasan.

Ukuran: 100x90 cm
Simpul: 567000
KPSI: 529
Bahan: Sutra penuh
Jumlah Warna: 100
Waktu Pembuatan: 7 bulan

Vrijheid
Brīvība
Szabadság
Liberté
Merdeka
Laisvė
Vapaus
Svoboda
Свобода
Liria
Rythsys
Sloboda
Freedom
Libertà
Libertad
Liberdade
Libertas
Frihed
Fridom
Askatasuna
Wolność
Vabadus
Rhyddid
Liberta

Menenun Kebebasan: Kisah di Balik Permadani Persia yang Mewakili Kebebasan dalam 72 Bahasa.

Permadani dinding Persia buatan tangan yang Anda bayangkan akan menjadi karya seni yang menakjubkan, memadukan kerajinan rumit dengan simbolisme yang kuat. Fokus utama dari permadani ini adalah kata “kebebasan,” yang ditenun dengan indah dalam 72 bahasa yang berbeda. Setiap kata dibuat dengan warna unik, membentuk rangkaian warna yang hidup yang menonjol di latar belakang yang rumit. Penggunaan warna berbeda untuk setiap bahasa menambah daya tarik visual, menekankan keberagaman dan kesatuan.

Latar belakang permadani menampilkan peta dunia yang sangat rinci. Setiap negara digambarkan dengan berbagai nuansa hijau, melambangkan kehidupan, pertumbuhan, dan kekayaan bumi. Negara-negara dipisahkan oleh garis tipis dan halus, menampilkan perspektif global tentang kebebasan. Karya seni peta ini mencerminkan gaya klasik pembuatan permadani Persia, dengan perhatian cermat pada akurasi geografis dan aliran alami batas-batas wilayah.

Di seluruh peta, terdapat percikan merah tua, melambangkan pengorbanan dan darah yang tertumpah dalam perjuangan untuk kebebasan. Percikan ini ditenun secara artistik ke dalam kain, kontras dengan hijau damai dari peta dunia. Noda darah bersifat abstrak, ditempatkan di seluruh permadani sebagai pengingat mendalam tentang harga kebebasan. Kombinasi hijau dan merah menciptakan keseimbangan visual yang mencolok, di mana tema kehidupan dan pengorbanan terjalin.

Secara keseluruhan, permadani Persia ini bukan hanya karya kerajinan yang indah, tetapi juga karya seni yang memprovokasi pemikiran, membangkitkan emosi mendalam dan tema global. Ini memadukan keanggunan tradisional desain Persia dengan simbolisme modern yang kuat, menjadikannya karya yang menonjol dan penuh pernyataan.

Vabadus
Friddiavuohta
Tromanipe
Askatasuna
Vrijheid
Frelsi
Freedom
Qispi kay
Libertate

Evolusi Karpet

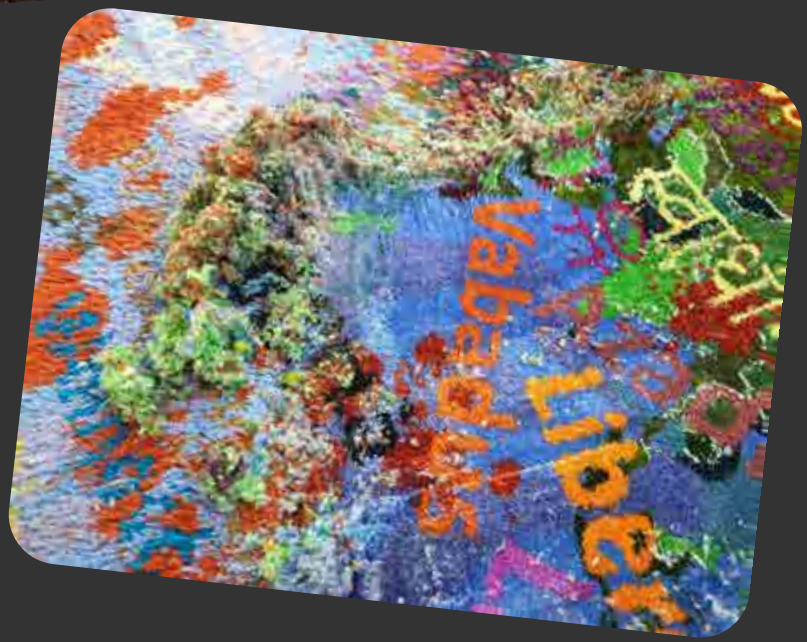

Szabadság

Frihed
Svoboda
Libertad
Tromanipe

Ketika Miniatur Menjadi Monumental: Lukisan Miniatur Persia sebagai Permadani Dinding.

Lukisan miniatur Persia—sebuah perpaduan halus antara puisi, garis, dan simbolisme—lama dikenal sebagai salah satu permata mahkota dalam budaya visual Persia. Berakar pada masa-masa keemasan seni Iran, mahakarya skala kecil ini dulunya hidup di halaman-halaman manuskrip yang diterangi, menghiasi sastra dengan adegan-adegan mitos, kehidupan istana, dan cinta ilahi. Hari ini, dalam evolusi budaya yang luar biasa, gambar-gambar rumit ini meninggalkan batasan kertas dan memasuki dimensi ketiga—sebagai permadani dinding Persia yang halus. Transformasi ini bukan sekadar perubahan format atau ukuran; melainkan reinterpretasi artistik yang mendalam, di mana setiap benang berfungsi sebagai sapuan kuas, dan setiap permadani menjadi lukisan hidup yang bisa disentuh.

Dari Halaman ke Alat Tenun: Metamorfosis Miniatur.

Lukisan miniatur Persia dikenal karena perhatian teliti terhadap detail, perspektif non-linear, simbolisme liris, dan palet warna yang bersemangat. Diciptakan oleh pelukis-pelukis master dari era Timurid, Safavid, dan Qajar, karya-karya ini mewujudkan bukan

hanya keindahan tetapi juga pengetahuan dan spiritualitas. Mereka mengilustrasikan puisi epik seperti Shahnameh karya Ferdowsi, teks-teks mistik oleh Rumi dan Hafez, serta kronik dinasti kerajaan.
Kini, seniman dan penenun master di Iran menghadirkan narasi-narasi ini ke medium baru—permadani dinding berkualitas. Tak lagi terikat pada halaman buku, gambar-gambar tersebut kini mengambil kehadiran monumental, ditenun menjadi taplak vertikal dari sutra dan wol. Mereka dirancang bukan untuk dimanfaatkan di bawah kaki, melainkan untuk kontemplasi di dinding galeri, aula megah, dan institusi budaya.

Menenun Sebuah Lukisan:

Presisi dalam Transformasi. Mengubah lukisan miniatur menjadi permadani dinding berkualitas adalah prestasi seni sekaligus rekayasa. Garis halus pelukis harus diterjemahkan ke dalam jutaan simpul yang rapat—seringkali lebih dari 1.000 simpul per inci persegi. Hanya benang sutra terbaik yang mampu mencapai resolusi yang dibutuhkan, dan pewarna alami harus dicampur dengan cermat untuk mereproduksi nuansa permata dari karya asli.

Proses dimulai dengan pemetaan resolusi tinggi lukisan, diikuti oleh analisis warna, desain peta simpul, dan akhirnya, berbulan-bulan—bahkan bertahun-tahun—pengikatan tangan. Penenun harus menavigasi antara kesetiaan dan interpretasi, menyeimbangkan ruang datar dan simbolik miniatur dengan kedalaman halus dan tekstur tekstil.
Dalam tindakan transformasi ini, permadani menjadi lebih dari sekadar reproduksi. Ia menjadi reinvensi—memelihara jiwa miniatur sambil memberikannya kehidupan, skala, dan dimensi yang baru.

Renaisans Budaya dan Soft Power.

Fusi dua tradisi besar—lukisan miniatur dan tenunan permadani Persia—mewakili lebih dari sekadar inovasi teknis atau estetik. Ini adalah renaisans budaya. Di era pasar seni yang terglobalisasi dan diplomasi lunak, karya-karya ini berfungsi sebagai duta budaya, membawa sejarah, nilai, dan imajinasi Persia melintasi batas-batas. Museum, kolektor, dan kurator semakin tertarik pada karya-karya ini bukan hanya karena keindahannya, tetapi karena apa yang mereka wakili: kesinambungan budaya visual Persia, ditafsirkan kembali untuk dunia kontemporer. Di mana dulu lukisan-lukisan ini dibaca dalam keheningan, kini mereka dialami sebagai lingkungan visual yang imersif—kisah-kisah yang ditenun untuk dilihat, disentuh, dan diingat.

Masa Depan yang Ditenu dari Masa Lalu.

Pembayangan ulang lukisan miniatur Persia sebagai permadani dinding berkualitas adalah contoh kuat dari perjumpaan tradisi dan inovasi. Ia menghidupkan kembali motif-motif kuno bukan dengan menirunya, tetapi dengan me-recontextualize (menempatkan kembali dalam konteks baru). Permadani-permadani ini bukanlah reproduksi—mereka adalah reinterpretasi, di mana sejarah tidak diawetkan dalam amber tetapi ditenun ke dalam kain hidup seni kontemporer. Seiring tekstil-tekstil monumental ini terus muncul dari alat tenun para penenun master Iran, mereka membawa pesan: bahwa kisah-kisah terkecil, bila dihormati, dapat menjadi agung; bahwa masa lalu, bila dipahami dengan sungguh-sungguh, masih dapat mengejutkan kita; dan bahwa miniatur—saat direvisi—dapat mengisi dinding, ruangan, dan jiwa.

Karpet Daniel Bikas 84

Keanggunan Beku, Tenunan Hangat: Karpet Persia dengan Jiwa Skandinavia.

Desain Skandinavia, yang berasal dari negara-negara Nordik seperti Denmark, Finlandia, Islandia, Norwegia, dan Swedia, memiliki ciri khas kesederhanaan, minimalisme, dan fungsionalitas.
Walaupun tidak secara ketat didefinisikan oleh motif visual tertentu yang berulang sama seperti beberapa gaya desain lain, elemen dan tema-tema tertentu sering muncul dan berkontribusi pada estetika Skandinavia secara keseluruhan. Berikut adalah beberapa motif desain umum dan karakteristik:
Motif Skandinavia dalam desain karpet handmade, berikut adalah pemecahan yang dikategorikan disesuaikan dengan struktur unik medium ini, keterbatasan tenun, dan potensi artistik.
Ini memadukan tema Nordik tradisional dengan geometri dan abstraksi yang ideal untuk komposisi karpet:

Motif Geometris (ideal untuk tenunan).

– Berlian dan salib – Tradisional dalam tekstil Nordik dan mudah disesuaikan ke pola gaya kilim.
– Segitiga dan chevron – Menggambarkan gunung-gunung, atap, dan layar Viking.
– Zigzag dan gelombang – Mewakili laut, angin, atau fjord.
– Kisi-kisi atau papan kotak (plaid) – Mencerminkan tekstil tenunan dan pakaian musim dingin.
Penggunaan: Bingkai, pengulangan pola penuh, atau abstraksi medali pusat.

Motif Alam & Lanskap.

– Pohon pinus, batang birch
– Disajikan dengan simetri vertikal.
– Butiran salju atau bintang
– Distilasi dalam bentuk geometris 6- atau 8-titik.
– Siluet rusa atau elk – Diubah menjadi bentuk linier atau blok.
– Matahari dan bulan – Motif lingkaran yang melambangkan siklus alam.
Penggunaan: Pusat komposisi, elemen naratif minimalis dalam desain avant-garde.

Motif Seni Rakyat & Mitologi.

– Kuda Dala – Simbol khas Swedia, distilasi ke pola simpul karpet.
– Burung Nordik – Bentuk grafis sederhana, bertengger atau terbang.
– Gnome atau troll – Wajah atau topi abstrak, lebih sugestif daripada figuratif.
– Simbol mitologi Norse – Yggdrasil (pohon kehidupan), rune, Valknut, roda matahari.
Penggunaan: Sudut aksen naratif atau simbolik, tulisan karpet, atau medali talisman.

Motif Minimalis Modern.

– Blok dan bidang warna – Terinspirasi oleh Alvar Aalto dan Marimekko.
– Gelombang atau garis aliran
– Mewakili danau dan desain mengalir (tanda khas Aalto).
– Motif lingkaran – Matahari Nordik, bola salju, atau fase bulan.
– Ruang negatif – Ciri khas desain Skandinavia; gunakan area kosong untuk menciptakan ketenangan.
Penggunaan: Komposisi tegas dengan keheningan visual dan keseimbangan simbolik.

Motif Bingkai & Pembatas.

– Tali anyaman atau pita simpul – Terinspirasi oleh ukiran Viking.
– Garis sederhana atau stripe – Ritme horizontal atau vertikal.
– Inskripsi runik – Border bergaya skrip abstrak dengan makna kuno.
– Siluet gunung – Stylised sebagai border segitiga berundak-undak.

Pewarna Kimia vs Alami.

Ketahanan warna dari pewarna, baik alami maupun kimia, adalah faktor krusial bagi daya tahan dan umur karpet tangan Persia. Berikut perbandingannya:

Ketahanan Warna:

Pewarna Alami.

Umumnya sangat baik jika disiapkan dan diaplikasikan dengan benar. Pewarna alami melekat baik pada wol dan cenderung memudar perlahan seiring waktu, menghasilkan patina lembut yang menambah karakter karpet.

Tahan terhadap cahaya keras dan pencucian, tetapi bisa memudar tidak merata jika terkena sinar matahari langsung dalam waktu lama.

Variasi antar batch pewarna (karena sumber alami) menciptakan perbedaan tonal yang halus, menambah estetika unik karpet.

Pewarna Kimia (Sintetik).

Pewarna kimia modern, terutama yang berkualitas tinggi, menawarkan stabilitas warna dan keseragaman yang sangat baik, bahkan dalam kondisi keras.

Pewarna sintetis awal (mis. pewarna anilin dari abad ke-19) rentan luntur dan memudar, tetapi masalah ini sebagian besar telah terselesaikan dalam formulasi modern.

Kadang pewarna sintetis tampak terlalu cerah atau keras dibandingkan nada yang lebih lembut dari pewarna alami.

Daya Tahan dan Estetika.

Pewarna Alami:

Pemudaran menciptakan

“tampilan vintage” yang banyak kolektor dan penggemar anggap menarik.

Lebih ramah lingkungan dan tradisional, selaras dengan warisan pembuatan karpet Persia.

Pewarna Kimia:

Menjaga warna asli lebih lama dalam kondisi keras.

Lebih mudah distandardisasi dan direproduksi.

Dampak Lingkungan.

Pewarna alami dapat terurai secara hayati dan ramah lingkungan tetapi memerlukan sumber daya besar untuk panen dan pengolahan. Pewarna kimia bisa lebih efisien dari segi sumber daya saat produksi tetapi mungkin menimbulkan masalah lingkungan terkait pembuatan dan pengelolaan limbah.

Ragam Warna.

Pewarna Alami.

Pewarna alami berasal dari tumbuhan, mineral, dan serangga. Mereka telah digunakan dalam pembuatan karpet tradisional selama berabad-abad.

Pewarna Kimia.

Pewarna kimia (sintetik) mulai banyak dipakai pada abad ke-19 karena efisiensi dan keterjangkaannya.

Ciri Warna:

Pewarna Alami.

- Nada Lembut dan Tergedam: menghasilkan warna lembut, alami, dan harmonis.
- Variasi Kompleks: sering memiliki variasi tonal halus, menciptakan kedalaman dan kehidupan pada karpet.
- Memudar dengan Anggun: seiring waktu warna memudar secara alami dan merata, memperoleh patina yang memperkaya estetika.
- Palet Terbatas: rentang warna sedikit lebih sempit dibanding pewarna kimia, tetapi teknik pencampuran menghasilkan nuansa beragam.

Pewarna Kimia.

- Nada Cerah dan Seragam: sering menghasilkan warna yang lebih tajam dan lebih cerah.
- Rentang Warna Luas: menawarkan palet hampir tak terbatas bagi penenun.
- Pemudaran Seragam: warna bisa memudar dari waktu ke waktu tetapi cenderung lebih merata, tanpa pesona penuaan alami.
- Potensi Kekerasan: beberapa nada mungkin terlihat terlalu hidup atau tidak alami dibandingkan pewarna alami.

Nilai dan Persepsi

Penggemar karpet Persia sering menganggap karpet yang diwarnai dengan pewarna alami lebih bernilai karena warisan dan kehangatan visualnya. Namun, beberapa karpet berkualitas tinggi menggunakan pewarna kimia yang dirancang cermat untuk meniru efek alami. Keduanya memiliki tempat dalam seni dan fungsi pembuatan karpet Persia.

Kesimpulan.

Kedua jenis pewarna memiliki kelebihan dan kekurangan. Karpet yang diwarnai dengan pewarna alami sering disukai kolektor karena keaslian dan daya tariknya yang abadi, sementara yang

menggunakan pewarna kimia berkualitas tinggi dihargai karena warna yang hidup, tahan lama, dan konsistensinya. Pilihan bergantung pada preferensi pribadi, penggunaan yang dimaksudkan, dan penghargaan terhadap kerajinan tradisional.
Penggemar karpet Persia sering menganggap karpet yang diwarnai dengan pewarna alami lebih bernilai karena warisan dan kehangatan visualnya. Namun, beberapa karpet berkualitas tinggi menggunakan pewarna kimia yang dirancang cermat untuk meniru efek alami. Keduanya memiliki tempat dalam seni dan fungsi pembuatan karpet Persia.

Berkolaborasi dengan Daniel Bikas Rugs: Kesempatan Unik bagi Investor dan Pecinta Seni.

Di dunia di mana seni dan keterampilan bertemu, Daniel Bikas Rugs berdiri sebagai simbol inovasi, tradisi, dan keindahan abadi. Dengan desain yang memukau dan narasi yang mendalam, karpet Persia buatan tangan ini bukan sekadar hiasan tetapi juga karya seni yang tahan lama. Bagi mereka yang mencintai seni, budaya, dan investasi, Daniel Bikas Rugs menawarkan kesempatan unik untuk berkolaborasi sebagai perwakilan resmi di negara masing-masing.

Mengapa Daniel Bikas Rugs?

Setiap karpet adalah sebuah cerita. Konsep di balik tiap karya terinspirasi oleh kemanusiaan, lingkungan, dan tema-tema mendalam lainnya. Berikut fitur utama yang menjadikan karpet ini istimewa:

Konseptualisasi Artistik.

Setiap desain lahir dari gagasan yang melampaui sekadar estetika. Karpet-karpet ini memantulkan kisah tentang hubungan manusia, kesadaran lingkungan, dan lain-lain, menciptakan karya yang beresonansi dalam hati pemiliknya.

Eksklusivitas.

Sebagian besar karpet dibuat sebagai karya satu-satu, memastikan setiap pembeli memiliki mahakarya unik. Edisi terbatas menambah daya tarik koleksi tersebut.

Keterampilan Tinggi.

Dibuat dengan teliti oleh pengrajin terampil menggunakan teknik pembuatan karpet Persia tradisional, setiap simpul dan pola mencerminkan keahlian dan dedikasi yang tiada tara.

Investasi Jangka Panjang.

Karpet Persia berkualitas tinggi cenderung meningkat nilainya seiring waktu, memberikan keuntungan estetika dan finansial. Ini bukan sekadar pembelian, melainkan investasi dalam keindahan dan warisan.

Fleksibilitas Estetika.

Dengan desain rumit dan warna hidup, Daniel Bikas Rugs meningkatkan suasana ruang mana pun, menyatu dengan berbagai gaya interior.

Daya Tahan dan Warisan.

Dibuat untuk tahan lama selama beberapa generasi, karpet-karpet ini lebih dari dekorasi rumah; mereka menjadi pusaka yang meneruskan cerita dan kenangan.

Pemicu Percakapan.

Karpet ini menarik perhatian dan memicu dialog, menampilkan apresiasi pemilik terhadap budaya dan seni.

Kolaborasi Artistik.

Daniel Bikas sering bekerja sama dengan seniman dari disiplin berbeda, menghasilkan perpad-

uan gaya dan kreativitas yang unik.

Daniel Bikas Rugs secara aktif mencari kolaborator untuk memperluas jangkauan global-nya. Baik Anda pecinta seni maupun investor, menjadi perwakilan merek bergengsi ini di negara Anda menawarkan banyak manfaat:

Menjadi Bagian dari Merek Eksklusif.

Hubungkan diri dengan merek yang identik dengan kemewahan, seni, dan warisan.

Akses ke Koleksi Unik.

Sebagai perwakilan resmi, Anda mendapatkan akses ke edisi terbatas dan koleksi eksklusif yang ditujukan untuk klien kelas atas.

Potensi Keuntungan.

Dengan meningkatnya permintaan untuk karpet buatan tangan yang unik dan aset yang terakumulasi nilainya, potensi finansial signifikan.

Mempromosikan Seni dan Budaya.

Dengan mewakili Daniel Bikas Rugs, Anda turut berperan menjaga dan mempromosikan tradisi kaya ketrampilan Persia dan berbagai budaya.

Fleksibilitas Kolaboratif.

Bekerja sama dengan merek untuk menyesuaikan strategi dan penawaran sesuai pasar Anda.

Dukungan dan Pelatihan.

Perwakilan menerima dukungan penuh, termasuk pelatihan tentang nilai merek, ketrampilan pembuatan, dan teknik penjualan, memastikan kolaborasi yang mulus.

Siapa yang Harus Berkolaborasi?

Kolektor Seni: Pamerkan dan distribusikan mahakarya ini di galeri Anda.
Desainer Interior: Tawarkan klien karpet eksklusif yang meningkatkan ruang mereka.
Pengecer Mewah: Perluas porto-

folio Anda dengan produk yang prestisius dan unik.

Investor: Masuki pasar investasi seni yang berkembang bersama merek terbukti.

Pecinta Seni: Bagikan hasrat Anda terhadap seni dengan memperkenalkan karpet ini di wilayah Anda.

Bagaimana Memulai?

Investor dan pecinta seni yang tertarik dapat menghubungi Daniel Bikas Rugs untuk mengeksplorasi kemungkinan kolaborasi. Bersama, kita dapat membawa keindahan abadi seni karpet Persia ke setiap penjuru dunia, menciptakan kesan yang langgeng dan hubungan yang bermakna.

Ini lebih dari sekadar peluang bisnis; ini kesempatan menjadi bagian dari warisan, merayakan seni, dan menghormati warisan budaya. Bergabunglah dengan kami dalam menenun masa depan di mana tradisi dan inovasi bertemu.

Family Wall Rug

Pernahkah Anda memikirkan kekuatan sebuah potret keluarga? Cara potret itu menangkap momen dalam waktu, membekukan kenangan berharga untuk generasi yang akan datang. Tetapi pernahkah Anda bertanya-tanya tentang kisah di balik wajah-wajah tersenyum itu atau rahasia yang tersembunyi dalam bingkai itu? Dan seiring berlalunya tahun, potret itu menjadi kapsul waktu. Pengingat tentang seberapa banyak yang telah berubah dan tetap bagaimana beberapa hal tetap sama. Itu adalah cermin yang memantulkan pertumbuhan, perjuangan, dan kemenangan kita sebagai sebuah keluarga.

Ukuran: 90x70 cm
Simpul: 521050
KPSI: 529
Bahan: Tumpukan: wol, Benang
Lusi: sutra
Jumlah Warna: 20
Waktu Pembuatan: 8 bulan

The Bikas

Membangun Warisan: Bagaimana Permadani Persia Mengubah Foto Keluarga Menjadi Karya Seni Ikonik.

Permadani dinding buatan tangan Persia yang menampilkan foto keluarga Daniel Bikas dari tahun 1990 adalah karya seni yang luar biasa. Foto keluarga hitam-putih asli ditenun secara rumit ke dalam permadani dengan perhatian detail yang menakjubkan, mengubah gambar tersebut menjadi potret tekstil resolusi tinggi yang menakjubkan. Penggunaan wol untuk permukaan memberikan tekstur yang lembut dan mewah sekaligus mempertahankan daya tahan. Setiap fitur anggota keluarga, ekspresi, bahkan permainan halus cahaya dan bayangan dalam foto ditangkap melalui keterampilan tangan yang ahli.

Permadani ini dibuat dari wol mewah, menjamin daya tahan sekaligus tekstur yang lembut dan empuk. Setiap benang diikat dengan tangan secara teliti, menciptakan kain yang padat dan kaya tekstur yang menampilkan kedalaman dan kompleksitas gambar. Teknik tenun yang rumit memungkinkan tingkat detail yang luar biasa, mempertahankan nuansa foto asli.

Permadani Persia ini adalah benda dekoratif ikonik yang mencerminkan warisan keluarga Bikas dan seni pembuatan permadani Persia. Ini menjadi pusat perhatian yang indah dan bermakna di rumah manapun, menambahkan sentuhan keanggunan dan sejarah. Desain unik dan keterampilan tinggi dalam pembuatannya menjadikannya harta yang berharga, diteruskan dari generasi ke generasi. Kehadiran permadani ini di rumah sang seniman menjadikannya benda dekoratif ikonik, memadukan sejarah pribadi dan seni budaya. Keahlian dan makna di balik permadani ini menjadikannya titik fokus, mencerminkan tidak hanya warisan permadani Persia tetapi juga kisah intim keluarga.

Evolusi Karpet

The Rikas

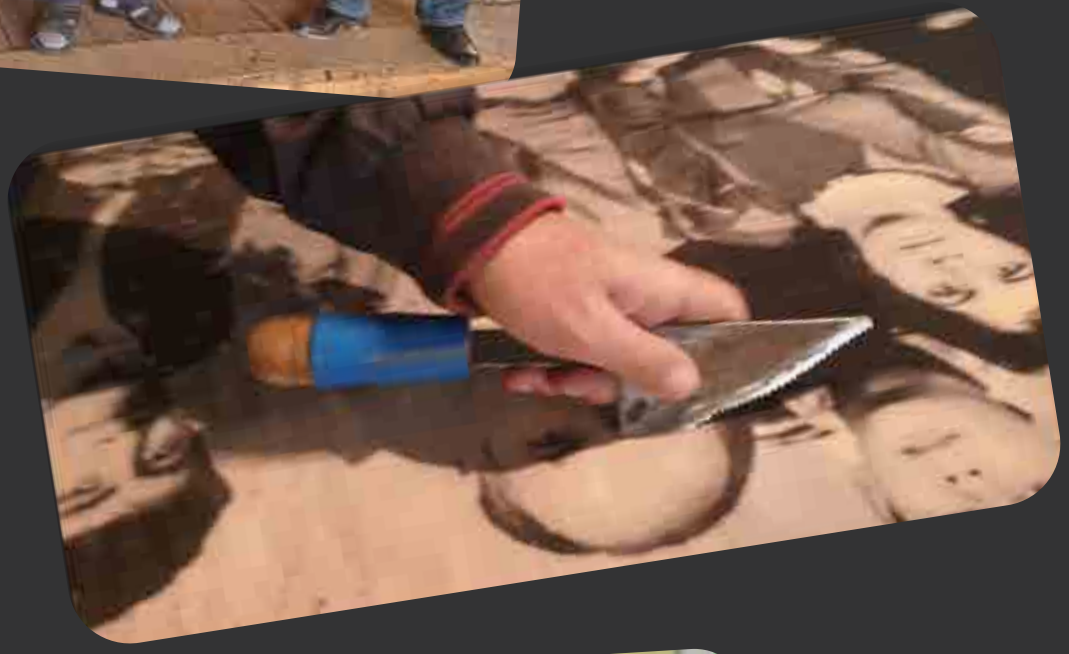

The Rikas

Potensi Kolaborasi Antara Karpet Daniel Bikas dan Desainer Interior Bergengsi.

Pembuatan Karpet Khusus untuk Proyek Eksklusif

Peluang: Bekerja sama dengan desainer interior untuk merancang dan memproduksi karpet khusus sesuai kebutuhan proyek individual.
Nilai: Desainer mendapatkan desain eksklusif, sementara Daniel Bikas memamerkan keahliannya di proyek prestisius.

Menampilkan Karpet dalam Portofolio Desainer

Peluang: Menampilkan karpet Daniel Bikas sebagai karya utama dalam portofolio atau showroom desainer.
Nilai: Desain rumit dan warna cerah meningkatkan estetika ruang interior.

Koleksi Edisi Terbatas Bersama Desainer

Peluang: Menghasilkan koleksi edisi terbatas

bersama desainer.
Nilai: Koleksi eksklusif ini menarik klien yang menghargai keunikan dan kemewahan.

Ruang Hunian dan Komersial Mewah

Peluang: Memasok karpet Daniel Bikas ke hunian mewah, hotel butik, dan ruang ritel premium.
Nilai: Daya tahan dan keindahan abadi karpet melengkapi desain berkelas tinggi.

Integrasi Seni dan Cerita

Peluang: Menciptakan ruang di mana konsep karpet berpadu dengan narasi desain.
Nilai: Meningkatkan hubungan emosional antara karya dan klien.

Kolaborasi Showroom dan Acara

Peluang: Menampilkan karpet di showroom desainer atau acara desain.
Nilai: Meningkatkan visibilitas merek di kalangan klien premium.

Kesempatan Edukasi Peluang: Menyelenggarakan workshop tentang warisan, keterampilan, dan nilai investasi karpet.
Nilai: Memberdayakan desainer untuk memahami nilai seni karpet.

Proyek Warisan dan Keberlanjutan
Peluang: Berkolaborasi dalam proyek yang menonjolkan nilai warisan.
Nilai: Memposisikan karpet sebagai karya seni abadi dan aset keluarga.

Instalasi Seni dan Ruang Konseptual
Peluang: Menggunakan karpet sebagai karya seni utama dalam ruang konseptual.
Nilai: Memperkuat integritas artistik karya.

Kampanye Pemasaran dan PR Bersama
Peluang: Kolaborasi dalam kampanye pers dan promosi digital.
Nilai: Memperluas jangkauan merek dan reputasi kemewahan.

NO CAGES

Bayangkan sebuah dunia di mana setiap burung, dari burung kolibri terkecil hingga elang yang megah, memiliki kebebasan untuk menjelajahi langit dan dunia tanpa batasan. Konsep ini berbicara pada inti kemanusiaan kita bersama – hasrat untuk otonomi dan pembebasan. Dengan memberi mereka kebebasan untuk mengembangkan sayap dan memenuhi naluri alaminya, kita tidak hanya memperkaya kehidupan mereka tetapi juga melestarikan keindahan dan keseimbangan dunia alami kita.

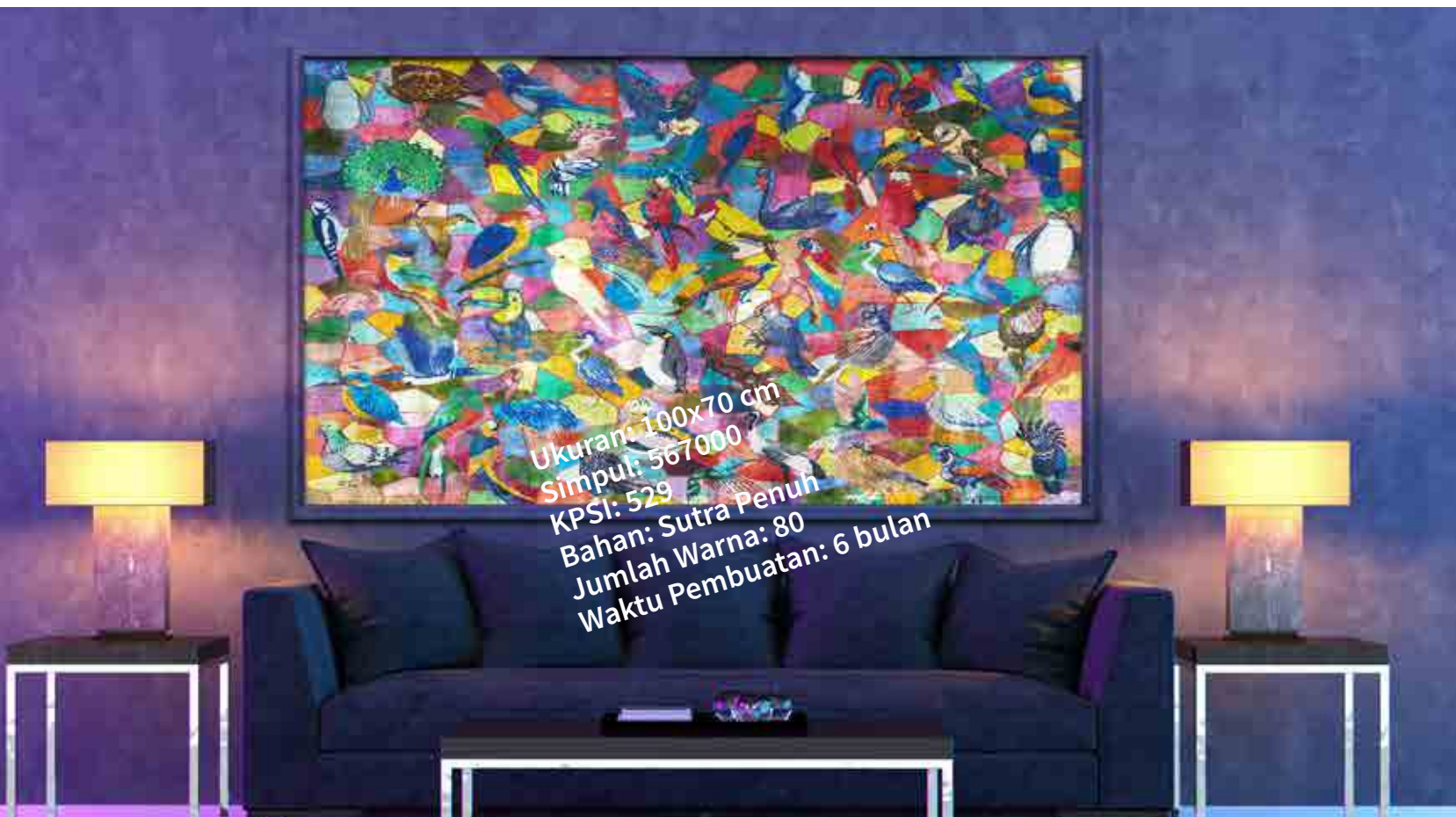

Melebihi Sangkar: Simbolisme dalam Permadani Sutra Persia Buatan Tangan.

Permadani dinding sutra Persia buatan tangan ini adalah karya seni yang hidup dan rumit. Fokus desain menampilkan berbagai burung domestik dan liar yang berwarna-warni, masing-masing spesies memiliki warna dan pola yang unik. Burung-burung ini tersebar dengan anggun di latar depan, menciptakan rasa gerakan dan kehidupan. Mereka digambarkan di luar jaring kawat geometris yang halus, yang secara halus memberi isyarat tentang sangkar, tetapi tanpa menahan mereka. Pilihan desain ini melambangkan kebebasan, karena burung-burung terbebas dari segala batasan, terbang tinggi atau bertengger dengan bebas.

Burung-burung digambarkan dalam warna alami yang kaya—biru tua, kuning cerah, merah berkilau, dan hijau lembut—menciptakan palet yang harmonis di atas tekstur sutra halus. Jaring kawat geometris, ditenun dengan nada yang lembut, membentuk pola kontras tetapi tidak menekan, menyarankan ide penahanan tanpa menutupi tema kebebasan karya ini.

Pesan permadani ini jelas dan kuat: mendorong apresiasi terhadap keindahan burung di habitat alaminya, terbang di langit atau bersarang di alam, bukan dibatasi dalam sangkar atau kebun binatang. Arus filsafat ini menambah kedalaman pada karya, mengundang penonton untuk merenungkan kegembiraan mengamati satwa liar di lingkungan aslinya.

Keahlian permadani, dengan benang sutra yang teliti, meningkatkan daya tarik visual sekaligus kemewahan sentuhan, menjadikannya bukan hanya item dekoratif tetapi juga pernyataan mendalam tentang kebebasan dan alam.

Evolusi Karpet

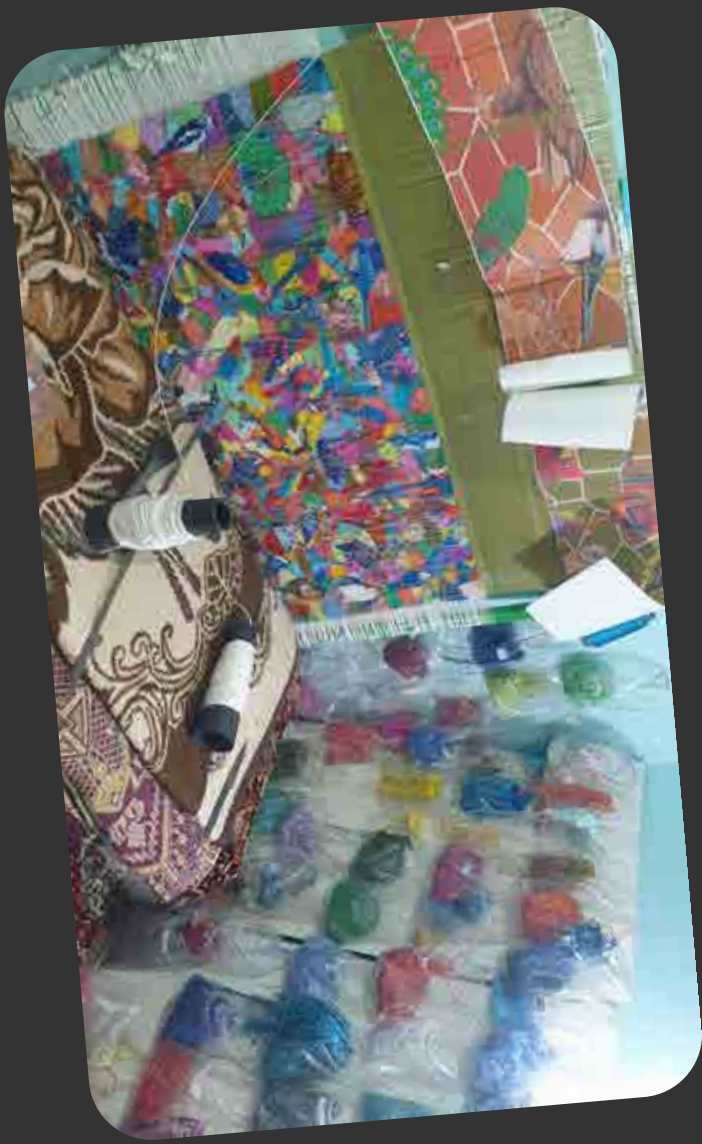

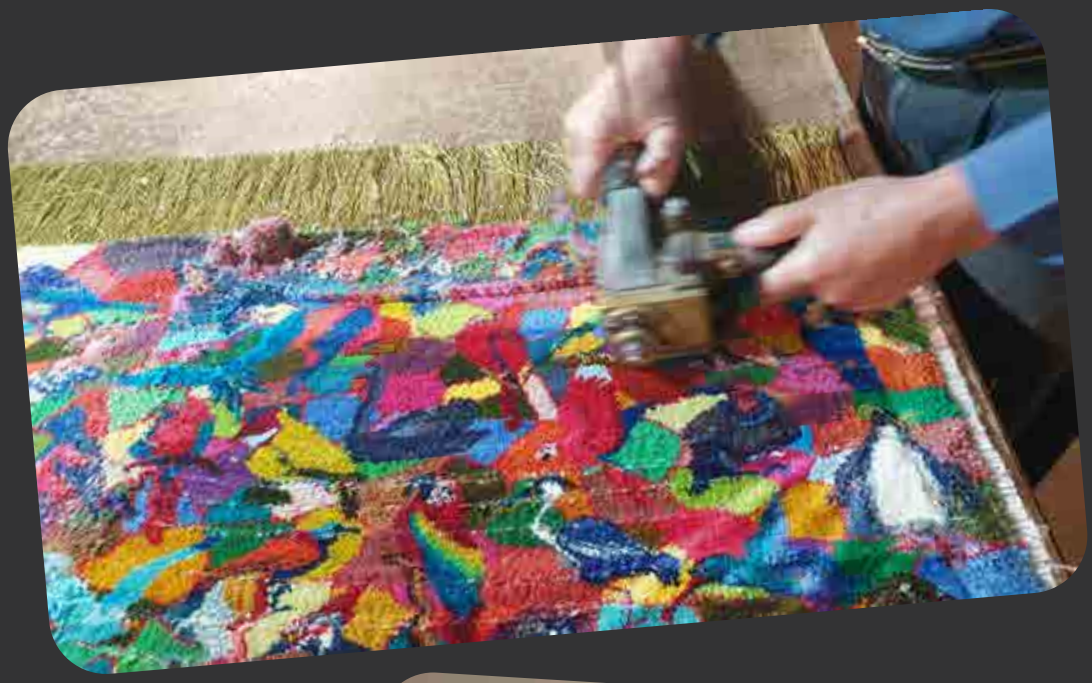

KPSI Dalam Karpet Persia.

KPSI berarti “Knots Per Square Inch” atau jumlah simpul per inci persegi, yang digunakan untuk mengukur kepadatan simpul pada karpet Persia. Ini adalah ukuran penting untuk menilai kualitas dan keahlian pembuatan karpet tangan (hand-knotted). KPSI ditentukan dengan menghitung jumlah simpul dalam satu inci persegi permukaan karpet.

Makna KPSI

Keahlian: Semakin tinggi KPSI, semakin rumit pekerjaannya karena membutuhkan waktu dan keterampilan lebih untuk mengikat simpul yang lebih kecil.

Detail dan Kejelasan: Karpet dengan KPSI tinggi biasanya memiliki desain yang lebih halus dan detail karena simpul kecil memungkinkan presisi yang lebih tinggi.

Daya Tahan: Karpet dengan KPSI tinggi lebih tahan lama karena simpul yang rapat membuat karpet lebih padat dan tidak mudah aus.

Hubungan antara KPSI dan Nilai

Nilai Lebih Tinggi dengan KPSI Lebih Tinggi: Umumnya, karpet dengan KPSI tinggi lebih bernilai karena memerlukan keahlian dan

waktu yang lebih banyak. Misalnya, karpet Persia halus dengan 300+ KPSI jauh lebih mahal dibandingkan karpet dengan 100 KPSI.

Bahan dan Keahlian: Selain KPSI, nilai karpet juga dipengaruhi oleh bahan (sutra, wol, atau kapas), asal, usia, dan reputasi penenun atau wilayahnya.

Penurunan Nilai Tambah: Setelah titik tertentu (misalnya 400–500 KPSI), peningkatan nilai tidak selalu sebanding dengan peningkatan KPSI karena menjadi faktor kolektor khusus.

Kesimpulan:

KPSI adalah indikator utama kualitas dan nilai karpet Persia, tetapi harus dipertimbangkan bersama atribut lain saat menilai keseluruhan nilainya.

Keindahan Kaligrafi Persia pada Permadani Dinding.

Integrasi kaligrafi Persia ke dalam permadani dinding sutra halus adalah bentuk seni yang luar biasa, yang menggabungkan dua tradisi budaya Iran yang paling dihormati: seni kaligrafi yang rumit dan keterampilan menenun permadani yang indah. Permadani dinding ini, sering kali terbuat dari sutra murni, bukan hanya penutup lantai, tetapi merupakan karya seni tekstil yang dirancang untuk dipajang.

Rincian dari perpaduan seni unik ini:

Konteks Sejarah dan Evolusi:

- Menenun permadani Persia memiliki sejarah lebih dari 2.500 tahun, dengan bukti permadani rumit sejak Kekaisaran Akhemeniyah.
- Kaligrafi, khususnya kaligrafi Islam (termasuk tulisan Persia), adalah bentuk seni yang sangat dihormati di Iran. Huruf Arab, yang digunakan untuk menulis Al-Qur'an, memiliki makna sakral yang mendalam dan ditemukan pada berbagai media, termasuk manuskrip, keramik, dan tekstil.
- Pada dinasti Safawi (1502-1736), menenun permadani dan kaligrafi mencapai puncak

artistik. Meskipun permadani Safawi awal mungkin tidak bertahan, iluminasi buku dan lukisan mini dari periode Timurid (sebelum Safawi) menunjukkan permadani dengan desain yang dipengaruhi kaligrafi Islam pada bingkainya.

- Zaman Keemasan Islam (abad ke-8 hingga ke-13) melihat kemajuan signifikan dalam pembuatan permadani Persia, dengan para penenun mengembangkan berbagai desain dan motif yang masih digunakan hingga kini, banyak terinspirasi oleh tradisi Islam, termasuk kaligrafi.
- Saat ini, pusat seperti Qom dan Tabriz terkenal karena menghasilkan permadani sutra berkualitas tinggi, termasuk yang menampilkan desain kaligrafi.

Karakteristik Permadani Dinding Sutra Kaligrafi:

Material: Penggunaan sutra halus sangat penting. Sutra memungkinkan kepadatan simpul yang sangat tinggi, sehingga penenun dapat menerjemahkan garis dan detail kaligrafi dengan presisi luar biasa. Kilau alami sutra juga meningkatkan kedalaman visual dan kecerahan tulisan yang dianyam.

Desain dan Motif:

- o Kaligrafi: Elemen utama sering berupa tulisan kaligrafi yang indah, termasuk:
  - Ayat dari Al-Qur'an atau teks religius lainnya.
  - Kutipan puisi, terutama dari penyair Persia terkenal seperti Rumi, Hafez, atau Omar Khayyam.
  - Pepatah atau ungkapan filosofis.
- o Skrip kaligrafi yang digunakan sering termasuk Nasta'liq (skrip elegan dan mengalir yang terkait dengan puisi Persia), Thuluth, atau skrip bersudut seperti Kufic untuk estetika berbeda.
- o Motif Persia Tradisional: Kaligrafi biasanya diintegrasikan dalam desain permadani Persia yang lebih luas, yang dapat mencakup:
  - Pola bunga yang rumit (misalnya desain Shah Abbas,

vas).

Desain medali (medali pusat dikelilingi bidang rumit).

Adegan bergambar (terutama pada permadani Qom).

Bingkai rumit yang sering menampilkan elemen kaligrafi kecil atau pola geometris/bunga pelengkap.

Keterampilan Kerajinan:

Permadani ini menampilkan keterampilan luar biasa karena jumlah simpul yang tinggi (sering lebih dari 1.000 simpul per inci persegi pada permadani sutra superhalus dari wilayah seperti Heriz atau Qom). Simpul yang teliti ini memungkinkan penggambaran kaligrafi dan motif sekitarnya dengan detail yang luar biasa.

Fungsi:

Tidak seperti permadani lantai tradisional, karya ini dirancang khusus sebagai seni dinding. Mereka sering dibingkai atau digantung untuk menampilkan keindahan artistiknya, menjadi titik fokus dalam desain interior.

Nilai:

Karena biaya sutra yang tinggi, keterampilan dan waktu yang diperlukan untuk simpul tangan, serta nilai artistiknya, permadani dinding sutra kaligrafi sangat berharga dan sering dianggap sebagai investasi atau barang koleksi. Transformasi kaligrafi Persia menjadi permadani dinding sutra halus menunjukkan warisan abadi seni Persia, di mana elemen spiritual, sastra, dan visual bersatu untuk menciptakan objek dengan keindahan dan makna budaya yang mendalam.

ARABESQUE

Bayangkan sebuah karya menakjubkan yang menampilkan 64 ubin berbentuk persegi arabesque yang unik, masing-masing dihiasi dengan warna yang berbeda. Ketika disusun berdampingan, ubin-ubin ini berpadu secara harmonis membentuk mozaik yang megah, menciptakan mahakarya visual yang memikat dan menangkap esensi kerajinan Persia. Dari warna-warna cerah hingga pola yang rumit, setiap elemen menceritakan kisah presisi dan kreativitas.

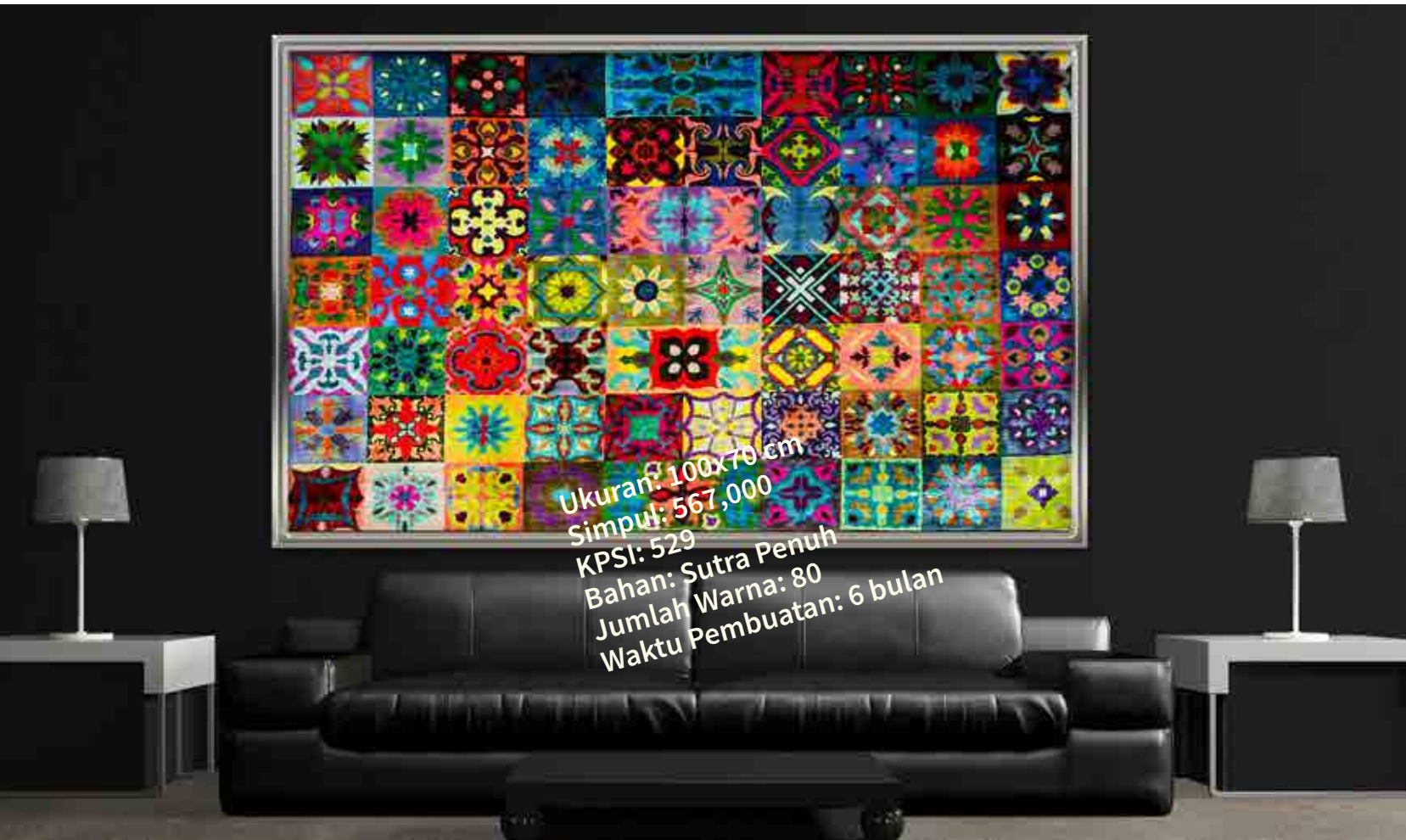

Kemewahan Terpahat: Dunia Rumit Pola Sutra dan Arabesque.

Sebuah karpet halus yang hidup, ditenun dengan sutra terbaik, di mana pola arabesque yang rumit menari di permukaannya. Karpet ini terdiri dari 64 ubin unik berbentuk persegi, masing-masing diisi dengan warna berbeda. Ubin-ubin ini disusun dalam mosaik persegi panjang, menciptakan perpaduan warna dan desain yang harmonis.

Karpet ini dibuat dari sutra mewah, terkenal karena kilauannya yang bercahaya, kelembutannya, dan daya tahannya.

Pola Arabesque: Setiap ubin menampilkan desain arabesque yang rumit, ditandai dengan bentuk geometris kompleks dan pola anyaman yang rumit. Pola ini sering terinspirasi oleh kaligrafi Islam dan alam.

Karpet ini memiliki palet warna yang kaya, dengan setiap ubin menampilkan warna yang unik. Variasi ini menciptakan komposisi yang dinamis dan menarik secara visual.

Benang sutra menambahkan kilau mewah pada seluruh karya, memantulkan cahaya secara berbeda tergantung sudutnya, membuat warna tampak hidup dan dinamis. Kombinasi ubin persegi yang unik ini, masing-masing memberikan estetika khasnya, membentuk narasi visual yang kohesif namun beragam, menjadikan karpet ini pernyataan luar biasa dari seni Persia.

Karpet dinding sutra Persia ini adalah mahakarya kerajinan tangan, menggabungkan motif arabesque tradisional dengan estetika modern kontemporer. Interaksi warna, pola, dan tekstur menciptakan karya seni yang benar-benar unik dan memikat, menjadi titik fokus di ruangan mana pun.

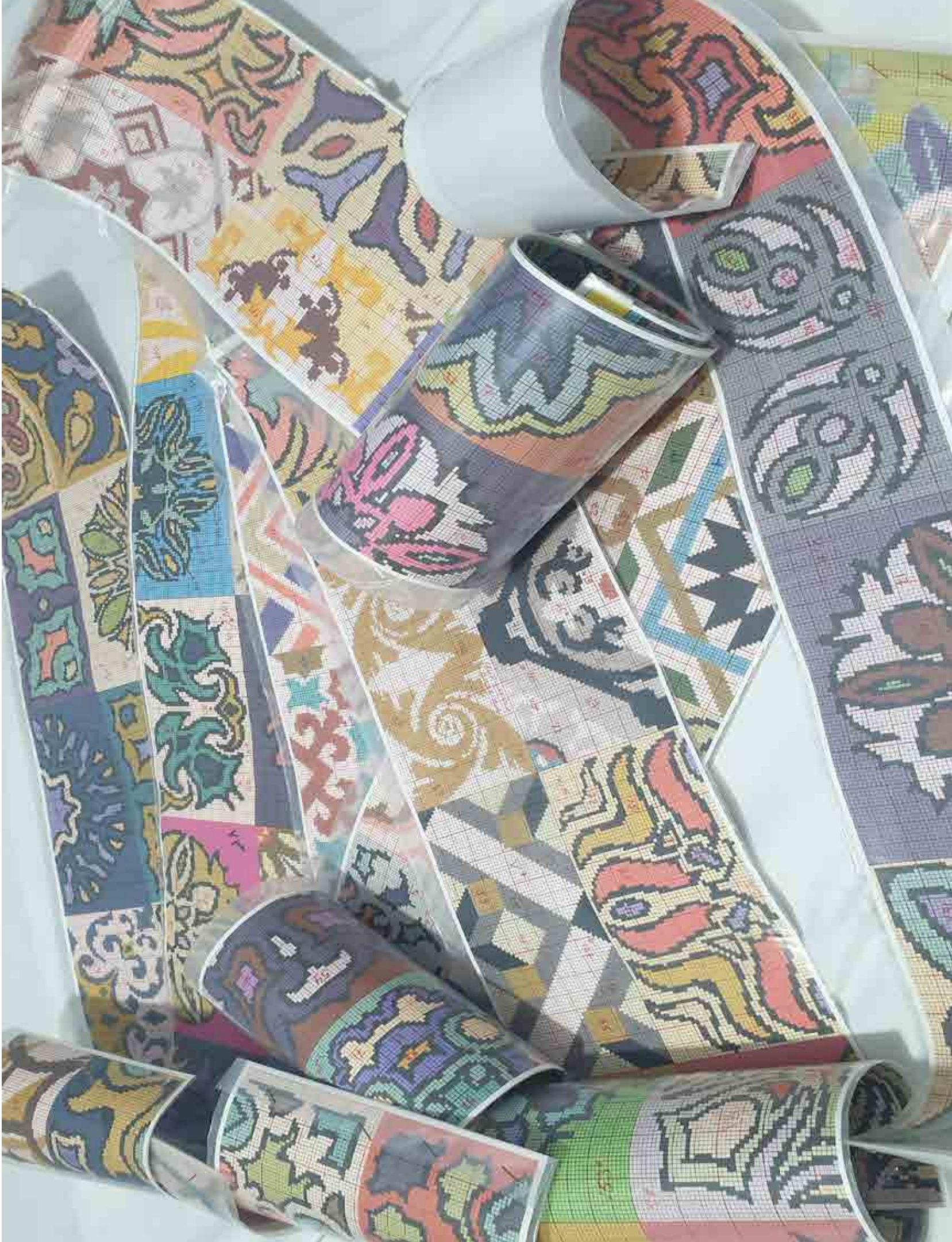

Evolusi Karpet

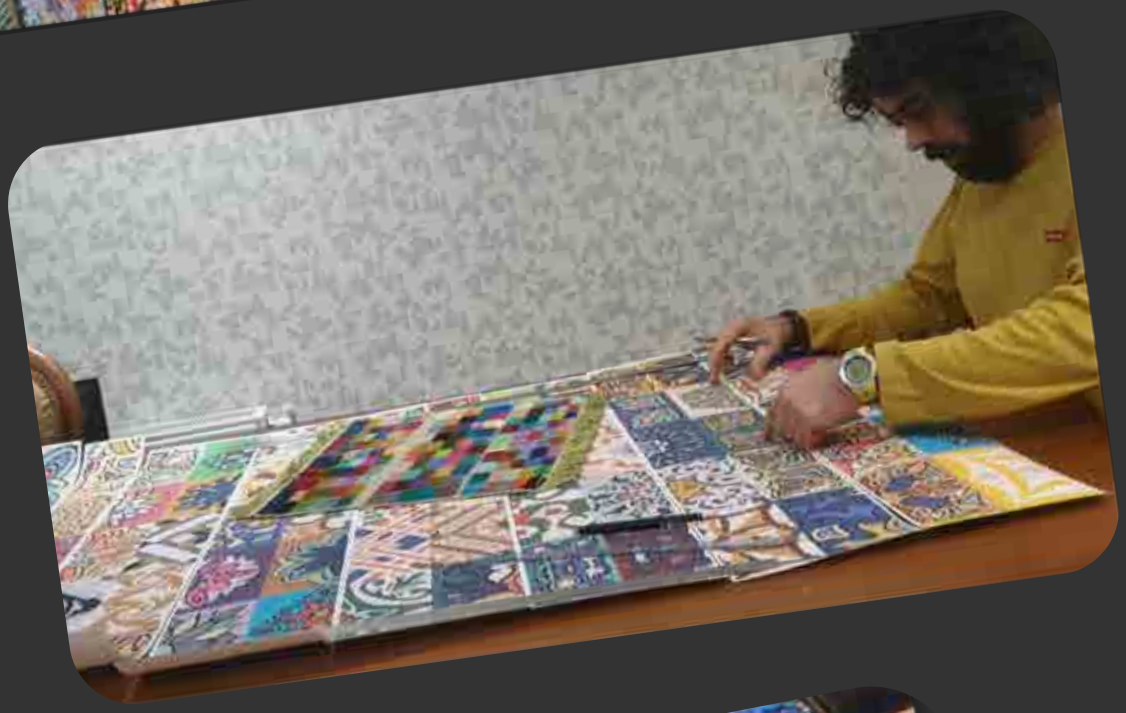

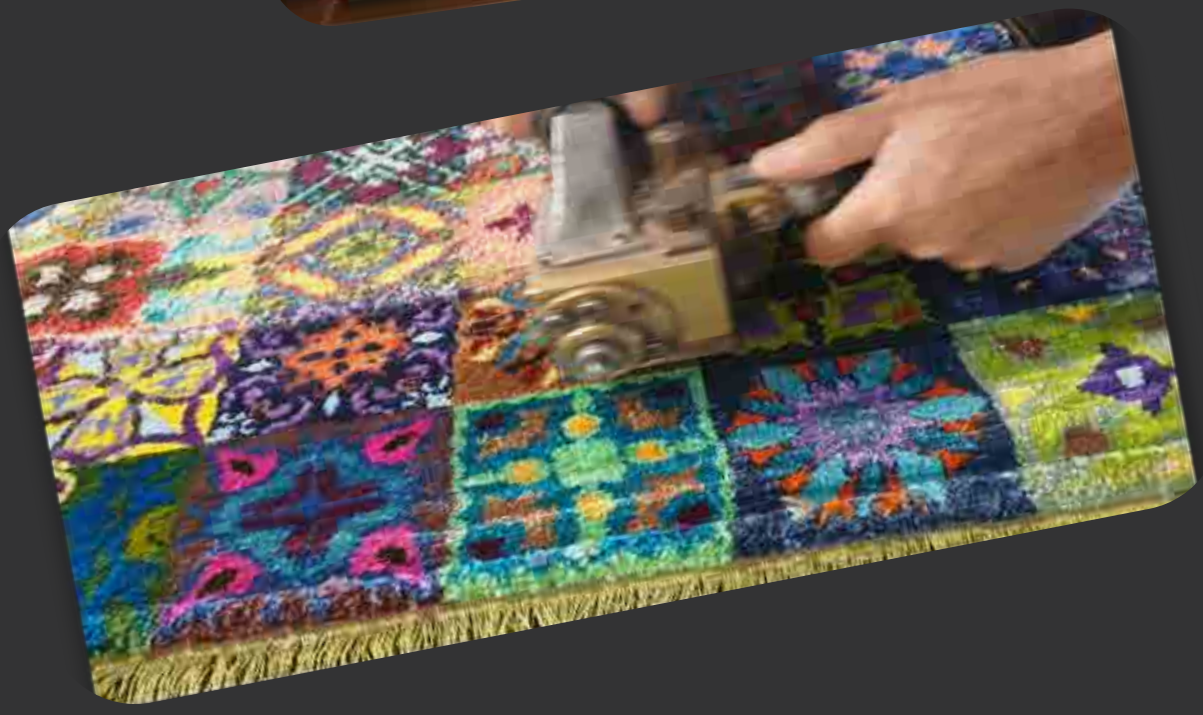

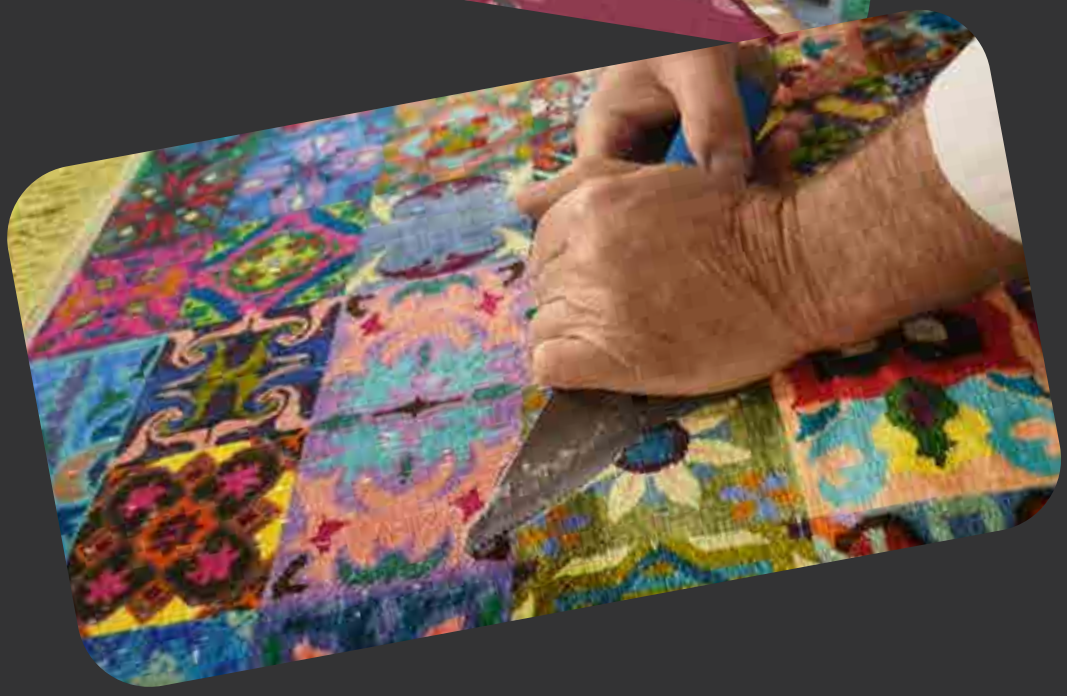

Karpet Persia Kustom dalam warna favorit Anda.

Memilih warna favorit Anda untuk karpet dinding Persia buatan tangan kustom dapat sangat meningkatkan personalisasi dan kepuasan terhadap hasil akhirnya. Berikut beberapa keuntungannya:

Ekspresi Pribadi:
Memasukkan warna favorit Anda memungkinkan Anda mengekspresikan kepribadian dan selera Anda, membuat karpet menjadi cerminan unik dari diri Anda.

Harmonisasi dengan Dekorasi:

Warna kustom memastikan karpet melengkapi desain interior yang sudah ada, menciptakan lingkungan yang kohesif dan estetis.

Koneksi Emosional:

Warna yang Anda sukai dapat membangkitkan emosi dan kenangan positif, meningkatkan ikatan emosional Anda dengan karpet dan ruangnya.

Desain Unik:

Menyesuaikan warna membuat karpet Anda satu-satunya, berbeda dari opsi produksi massal dan menambahkan sentuhan eksklusivitas.

Kepuasan yang Meningkat:

Menjadi bagian dari proses desain dan melihat visi Anda menjadi nyata dapat meningkatkan kepuasan keseluruhan Anda terhadap karpet.

Suasana yang Ditingkatkan:

Warna favorit Anda dapat membantu menciptakan suasana yang diinginkan di ruangan, baik itu tempat yang tenang atau ruang yang penuh energi.

Makna Budaya:

Jika warna tertentu memiliki makna budaya atau pribadi, memasukkannya dapat

menambahkan makna dan nilai yang lebih dalam pada karpet.

Nilai Investasi: Karpet kustom yang dirancang dengan baik dalam warna favorit Anda bisa menjadi investasi berharga, dihargai tidak hanya karena kerajinannya tetapi juga desain personalnya.

Pemicu Percakapan: Karpet kustom dengan warna pilihan Anda dapat menjadi pemicu percakapan unik, memungkinkan Anda berbagi cerita desain Anda dengan tamu.

Kepuasan Jangka Panjang: Karena warna-warna itu memiliki makna pribadi, Anda kemungkinan akan menikmati dan menghargai karpet selama bertahun-tahun, menjadikannya bagian berharga dari rumah Anda.

Dengan memilih warna favorit Anda untuk karpet dinding Persia kustom, Anda menciptakan karya yang tidak hanya indah tetapi juga sangat personal dan bermakna.

ENLIGHTENMENT

Sama seperti kupu-kupu yang secara naluriah menuju cahaya, mungkinkah manusia juga secara bawah sadar tertarik pada kebenaran? Dalam pencarian kita akan pemahaman dan pencerahan, apakah kita juga tertarik pada cahaya metaforis yang mewakili pengetahuan, kebijaksanaan, dan kejernihan?

Ukuran: 100x70 cm
Simpul: 567000
KPSI: 529
Bahan: Sutra murni
Jumlah Warna: 80
Waktu Pembuatan: 6 bulan

Terbang Menuju Pencerahan: Karpet Simbolis yang Menggambarkan Pertumbuhan Pribadi dan Spiritual.

Karpet dinding buatan tangan Persia ini menampilkan pemandangan memukau di mana kupu-kupu halus dan rumit dengan berbagai pola dan warna beterbangan menuju pusat. Setiap kupu-kupu unik, menampilkan spektrum warna biru, merah, kuning, dan oranye yang hidup, melambangkan keragaman pengalaman manusia. Kupu-kupu tertarik ke pusat karpet, yang melambangkan pencerahan dan kebenaran atau realitas tertinggi. Di belakang kupu-kupu, latar dihiasi dengan tahap-tahap piramida kebutuhan Maslow, representasi visual dari hierarki keinginan manusia. Ini menunjukkan bahwa sebelum kita benar-benar bisa terbang menuju pencerahan, kita harus terlebih dahulu memenuhi kebutuhan dasar untuk bertahan hidup, keamanan, cinta, dan penghargaan.

Di seluruh pemandangan terdapat bola-bola kecil yang lembut bersinar, melambangkan kepompong, mewakili makhluk atau keadaan potensial yang belum terealisasi—jiwa atau individu yang belum sepenuhnya berkembang atau tercerahkan.

Pesan keseluruhan dari karpet yang menakjubkan ini adalah pertumbuhan spiritual dan pribadi. Beberapa kupu-kupu—melambangkan individu—tertarik menuju pusat pencerahan, melambangkan mereka yang telah mencapai pemahaman yang lebih tinggi dan mendekati kebenaran tertinggi dari eksistensi. Karpet ini mencerminkan gagasan bahwa meskipun banyak yang masih dalam proses transformasi (seperti kepompong), beberapa orang telah menemukan jalan mereka ke inti realitas, dipandu oleh cahaya pengetahuan dan kebijaksanaan.

Evolusi Karpet

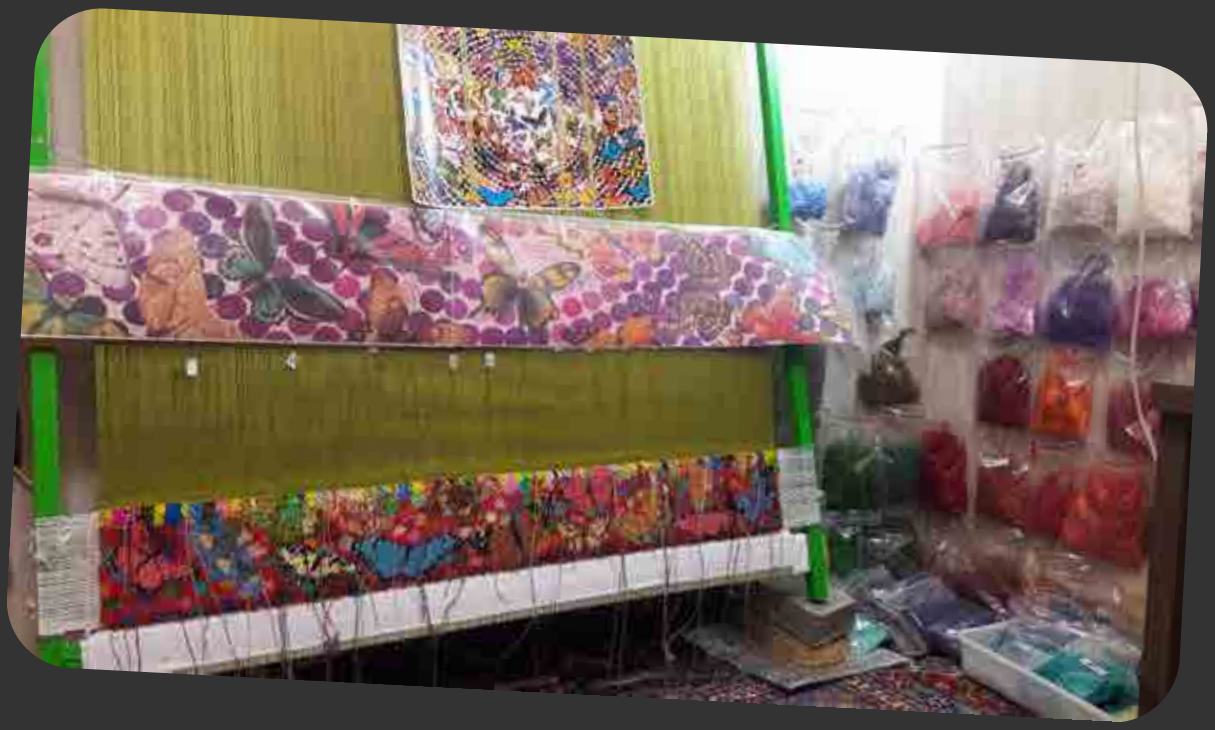

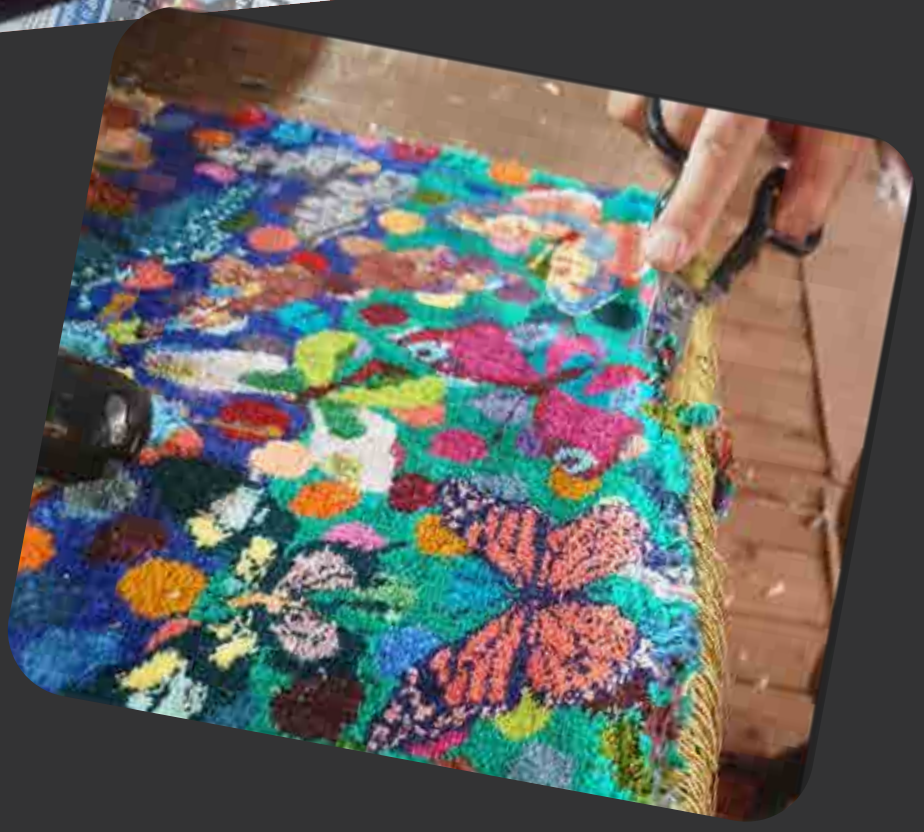

Warisan Tabriz Tenun di Sutra, Permadani Persia yang Menangkap Setiap Detail.

Permadani Persia sejak lama dirayakan sebagai puncak ekspresi artistik dan budaya. Di antara harta ini, permadani dinding buatan tangan dari Tabriz menonjol sebagai sebuah mahakarya yang menggabungkan keterampilan tradisional dengan seni kontemporer yang memukau. Permadani khusus ini, dengan fitur uniknya, bukan sekadar hiasan tetapi sebuah karya seni yang menceritakan kisah, membangkitkan emosi, dan menangkap esensi ekspresi manusia.

Keterampilan yang Tiada Tandingan.

Di inti permadani dinding Persia ini terletak keterampilan pembuatan yang luar biasa. Benang lusi dan pakan sepenuhnya terbuat dari sutra, memberikan dasar yang halus dan mewah. Pile (lapisan permukaan), yang dibuat dari wol berkualitas tinggi, menawarkan daya tahan dan tekstur halus yang memperkaya detail rumit pada permadani. Bersama-sama, bahan-bahan ini menciptakan perpaduan sempurna antara kelembutan dan kekuatan, memastikan umur panjang permadani sambil mempertahankan penampilannya yang halus.

Permadani ini memiliki kepadatan luar biasa sebesar 900 simpul per inci persegi (KPSI)—suatu bukti keterampilan tak tertandingi para penenunnya. Kepadatan simpul yang sangat tinggi memungkinkan desain yang sangat detail, setara dengan resolusi gambar digital. Ketelitian dan dedikasi yang diperlukan untuk mencapai kepadatan ini adalah ciri

khas tradisi pembuatan permadani Tabriz yang terkenal.

Potret dalam Hitam dan Putih.

Yang benar-benar membedakan permadani ini adalah desainnya: kumpulan potret manusia hitam-putih yang realistis. Keahlian seninya begitu rumit sehingga setiap potret mencerminkan foto asli dengan ketepatan menakjubkan, menangkap detail terkecil dari ekspresi wajah, bayangan, dan tekstur. Tingkat realisme ini mengubah permadani menjadi galeri emosi dan karakter manusia, mengundang penonton untuk terhubung dengan setiap wajah dan membayangkan kisah di baliknya.
Tema monokromatik diperkuat oleh palet warna bergradasi sebanyak 37 tingkat, mulai dari putih salju hingga hitam pekat. Bayangan yang teliti ini menambahkan kedalaman dan dimensi pada potret, menciptakan efek hidup yang menghidupkan setiap figur. Interaksi nada terang dan gelap membangkitkan keanggunan abadi fotografi hitam-putih klasik, menjembatani jurang antara keterampilan tradisional dan ekspresi artistik modern.
Permadani ini bukan sekadar representasi bentuk manusia; ia adalah penggambaran hampir fotografis. Setiap potret digarap dengan realisme yang menakjubkan, menangkap nuansa ekspresi wajah, tekstur kulit, dan permainan halus cahaya dan bayangan.

Warisan dari Tabriz.

Tabriz, sebuah kota bersejarah di barat laut Iran, sejak lama menjadi pusat produksi permadani Persia. Dikenal karena pengrajin terampil dan desain yang inovatif, Tabriz telah memberikan kontribusi besar terhadap reputasi global permadani Persia. Permadani ini adalah contoh gemilang dari warisan artistik kota tersebut, memadukan teknik tradisional dengan tema kontemporer untuk menciptakan sebuah karya yang abadi sekaligus avant-garde. Para penenun kota ini mengambil inspirasi dari warisan budaya mereka yang kaya sambil mendorong batasan tentang apa yang bisa diwakili oleh sebuah permadani. Dengan memilih menggambarkan potret manusia, mereka menantang pola bunga dan geometris konvensional yang biasanya ditemukan pada permadani Persia, menawarkan perspektif segar yang beresonansi dengan penggemar seni modern.

Impian Kolektor.

Bagi kolektor dan pecinta seni, permadani dinding buatan tangan Tabriz ini adalah temuan langka. Kombinasi bahan mewah, kepadatan simpul tinggi, dan desain inovatif menjadikannya karya menonjol yang dapat meningkatkan tampilan interior mana pun. Baik dipajang sebagai titik fokus di galeri modern maupun di rumah klasik, permadani ini pasti akan memikat penonton dan memicu perbincangan.

Permadani dinding Persia b uatan tangan dari Tabriz lebih dari sekadar permadani; ia adalah mahakarya yang mempersatukan seni dan keterampilan. Dengan dasar sutra, pile wol, potret hitam-putih yang rumit, dan 900 KPSI yang mengesankan, permadani ini tampil sebagai tambahan yang unik dan bernilai bagi setiap koleksi. Pembuatannya adalah bukti keindahan abadi dan signifikansi budaya pembuatan permadani Persia, menyediakan sebuah karya tak lekang oleh waktu yang akan dihargai selama beberapa generasi.

Gumpalan wol diwarnai dalam 37 nuansa abu-abu.

SINGULARITY

Sama seperti tidak ada dua kepingan salju yang identik, tidak ada dua manusia yang memiliki pengalaman, impian, atau bakat yang persis sama. Setiap orang membawa sebuah kisah yang dijalin dengan benang-benang kemenangan, tantangan, dan pertumbuhan. Bukankah menarik untuk memikirkan bagaimana kerumitan hidup kita sama beragamnya dengan pola kepingan salju yang jatuh dari langit? Di dunia yang sering menekankan keseragaman, menerima keunikan kita menjadi tindakan yang kuat untuk menemukan diri sendiri dan mengekspresikan diri.

Seni Menjadi: Keunikan, Kematian, dan Kebutuhan Manusia dalam Karpet Persia.

Karpet dinding Persia buatan tangan ini menggambarkan pemandangan yang tenang namun penuh pemikiran, di mana banyak kepingan salju dengan pola, warna, dan ukuran yang berbeda tersebar di latar depan. Setiap kepingan salju sangat rinci, tidak ada yang sama, menekankan individualitas dan keunikan setiap manusia.

Di antara kepingan salju yang sempurna dan utuh ini, beberapa tampak sebagian meleleh atau memudar, mewakili mereka yang telah tiada. Kepingan salju yang meleleh ini menjadi pengingat halus akan kematian, sifat sementara keberadaan, dan transformasi yang tak terhindarkan dari hidup ke mati. Peleburan mereka kontras dengan kepingan salju yang cerah di sekitarnya, memperkuat simbolisme rapuhnya kehidupan.

Di latar belakang, tahapan piramida kebutuhan manusia Maslow muncul dengan megah, membentuk latar yang terstruktur dan bertingkat. Perpaduan ini menyoroti keterkaitan antara aspek fisik dan spiritual kita. Setiap tingkatan menggambarkan perjalanan manusia dari bertahan hidup hingga aktualisasi diri. Tahapan ini menyatu lembut ke dalam komposisi keseluruhan tanpa mengurangi keunikan kepingan salju. Desain keseluruhan menyampaikan pesan kuat tentang keunikan setiap kehidupan manusia. Sama seperti tidak ada dua kepingan salju yang identik, setiap manusia memiliki identitas dan jalannya sendiri, dibentuk oleh pengalaman dan perjuangan mereka. Kehadiran kepingan salju yang meleleh secara halus mengingatkan kita akan kefanaan hidup sambil menyoroti keindahan keberadaan, baik secara individual maupun kolektif, dalam konteks kebutuhan manusia universal dan pertumbuhan.

Bikas

Evolusi Karpet

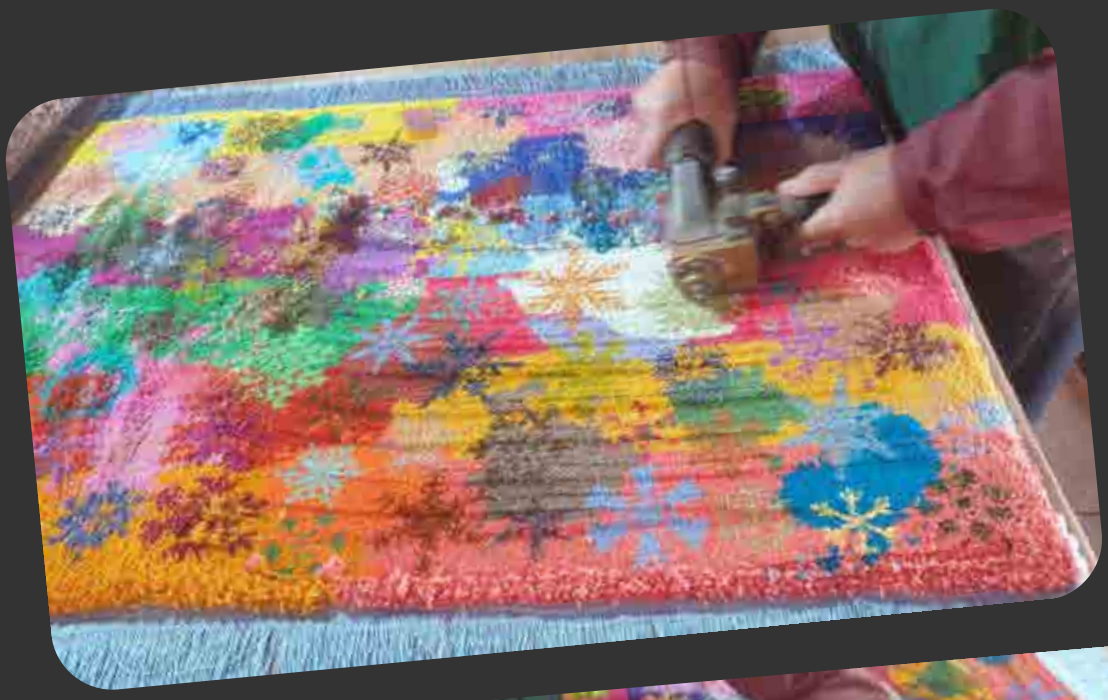

Karpet Daniel Bikas: Sebuah Frontier Baru untuk Kolaborasi Galeri Seni.

Seni melampaui batas, memadukan disiplin dan menciptakan pengalaman baru. Dalam semangat ini, Daniel Bikas Rugs telah menegaskan dirinya sebagai lebih dari sekadar merek karpet—ini adalah medium di mana seni, budaya, dan keterampilan kerajinan bertemu. Dengan desain konseptual yang unik dan kualitas pengerjaan tinggi oleh pengrajin, Daniel Bikas Rugs menghadirkan peluang emas bagi galeri seni untuk mengeksplorasi kolaborasi inovatif.

Visi Artistik di Balik Karpet Daniel Bikas

Daniel Bikas Rugs menonjol karena menghanyutkan gagasan-gagasan mendalam ke dalam setiap karya. Setiap karpet adalah manifestasi dari ide-ide yang berputar di sekitar kemanusiaan, lingkungan, dan tema universal lainnya. Ini bukan sekadar benda dekoratif, melainkan seni penuh pemikiran yang menyampaikan kisah.
Keunikan mereka adalah ciri khas—setiap karpet buatan tangan sering kali satu-satu atau

bagian dari edisi terbatas. Dibuat dengan teknik pembuatan karpet Persia yang tak tertandingi, setiap simpul dan benang mewakili kerja keras pengrajin terampil. Lebih dari estetika, karpet-karpet ini juga merupakan aset yang berkembang nilai, dihargai sebagai warisan keluarga atau investasi jangka panjang.

Mengapa Galeri Seni?

Galeri seni berfungsi sebagai pusat budaya, mengkurasi dan menampilkan karya yang menantang persepsi dan menginspirasi audiens. Daniel Bikas Rugs, dengan kedalaman artistik dan makna kebudayaannya, selaras secara sempurna dengan misi ini. Berikut bagaimana galeri seni dan Daniel Bikas Rugs dapat menciptakan kemitraan simbiotik:

Pameran dan Instalasi

Bayangkan sebuah galeri menghadirkan pameran yang berpusat pada Daniel Bikas Rugs. Karpet-karpet ini bisa ditampilkan sebagai karya tunggal atau bagian dari instalasi immersif. Kisah setiap karpet—apakah kesadaran lingkungan, perjala-

nan kemanusiaan, atau warisan budaya—dapat dieksplorasi secara mendalam melalui visual pendamping, teks, atau bahkan elemen audio.

Koleksi Kolaboratif

Sejarah kolaborasi artistik Daniel Bikas dapat diperluas dengan melibatkan seniman kontemporer atau tema yang dikurasi galeri. Koleksi karpet ber-co-brand, memadukan keterampilan Bikas dengan visi seniman yang terkait galeri, akan menarik kolektor maupun penggemar seni.

Lokakarya dan Ceramah Pengrajin

Galeri dapat menyelenggarakan lokakarya atau ceramah yang dipimpin oleh pengrajin di balik Daniel Bikas Rugs. Acara ini akan memberikan wawasan tentang proses pembuatan karpet yang teliti, akar budaya kerajinan Persia, dan narasi di balik setiap desain, membangun apresiasi yang lebih dalam di antara peserta.

Pameran Mewah Berkelanjutan

Dengan meningkatnya minat pada keberlanjutan, galeri seni dapat bekerja bersama Daniel Bikas untuk menciptakan pameran yang menekankan kesadaran lingkungan yang tertenun dalam desain mereka. Menyoroti karpet-karpet ini sebagai karya mewah ramah lingkungan akan berbema dengan audiens yang mencari seni yang etis dan berkelanjutan.

Ruang Interaktif

Daniel Bikas Rugs dapat mengubah ruang galeri menjadi pengalaman seni interaktif. Pengunjung dapat berjalan di atas karpet, menyentuhnya, atau bahkan berinteraksi dengannya—menjembatani jurang antara instalasi galeri tradisional “jangan sentuh” dan daya tarik taktil karya-karya ini.

Acara Warisan dan Heirloom

Galeri dapat memposisikan Daniel Bikas Rugs sebagai karya warisan dalam acara-acara bertema seputar budaya dan narasi. Menyoroti nilai heirloom dari karpet-karpet ini dapat menarik audiens yang melihat seni sebagai sarana untuk melestarikan sejarah dan budaya.

Menjembatani Seni dan Fungsionalitas

Yang membuat Daniel Bikas Rugs sangat menarik bagi galeri adalah identitas ganda mereka sebagai benda fungsional dan pernyataan artistik. Mereka adalah pemicu percakapan, menambah kedalaman dan kepribadian ke ruang manapun. Dengan desain yang rumit, warna-warna semarak, dan janji daya tahan yang tahan lama, mereka menggabungkan keindahan dan kegunaan secara mulus.

Masa Depan Hidup Ber-Artistik

Saat batas antara seni dan kehidupan sehari-hari semakin kabur, Daniel Bikas Rugs menawarkan galeri seni jalan untuk memperluas pengaruh mereka. Melalui pameran, kolaborasi, dan penceritaan, karpet-karpet ini dapat mendefinisikan ulang bagaimana audiens memandang dan berinteraksi dengan seni fungsional.

Daniel Bikas Rugs bukan sekadar merek; ia adalah gerakan yang membawa seni lebih dekat ke kehidupan. Bersama galeri seni, mereka dapat menciptakan pengalaman yang bergema dalam hati, menginspirasi audiens, dan merayakan keindahan abadi dari seni dan kerajinan.

Tango of Love

Saat Anda menari dengan seseorang yang Anda sayangi, terbentuk kedekatan yang unik. Sentuhan fisik, kontak mata, gerakan bersama—semuanya membangun ikatan yang kuat antara dua orang. Menari membutuhkan kepercayaan, komunikasi, dan kerja sama, semua elemen penting dalam hubungan romantis.

Keindahan menari terletak pada kemampuannya untuk menciptakan ruang di mana dua individu dapat mengekspresikan diri dengan bebas, melepaskan hambatan, dan terhubung pada tingkat yang lebih dalam. Ini bukan hanya tentang langkah-langkah; ini tentang koneksi emosional yang berkembang saat berputar di lantai dansa.

Ketika Guratan Kuas Menjadi Simpul: Persimpangan Seni Afremov dan Tenunan Persia.

Bayangkan sebuah permadani dinding sutra Persia yang menangkap energi yang hidup dan suasana romantis dari lukisan ikonik Leonid Afremov, “Sweet Tango of Lovers.” Karya yang indah ini akan menjadi bukti seni Afremov dan keterampilan para perajin Persia. Desain permadani akan menjadi reproduksi setia dari gaya impresionistik Afremov, ditandai oleh warna-warna tebal, guratan kuas tebal, dan rasa gerak. Pasangan kekasih, digambarkan dalam pelukan penuh gairah, akan menjadi fokus utama, sosok mereka dibuat dengan pola sutra yang rumit. Latar belakang, yang dipenuhi warna-warna berputar dan bentuk abstrak, akan menciptakan latar yang dinamis dan memikat.

Penggunaan sutra akan meningkatkan kemewahan permadani. Kilauannya yang berkilau dan tekstur lembut akan menonjolkan warna-warna yang hidup dan menambahkan sentuhan kemewahan. Perajin Persia, terkenal akan keahlian mereka dalam sutra, akan menggunakan berbagai teknik untuk menciptakan pola dan tekstur yang rumit, seperti tenunan tumpukan, simpul, dan brokat. Efek keseluruhan dari permadani ini akan menghadirkan kehangatan, gairah, dan keanggunan. Ini akan menjadi titik fokus yang menakjubkan di setiap ruangan, menambahkan sentuhan sofistikasi dan nuansa artistik. Kombinasi gaya ekspresif Afremov dan keterampilan tenunan sutra Persia yang luar biasa akan menciptakan karya seni yang benar-benar unik dan tak terlupakan.

BIKAS 202

Evolusi Karpet

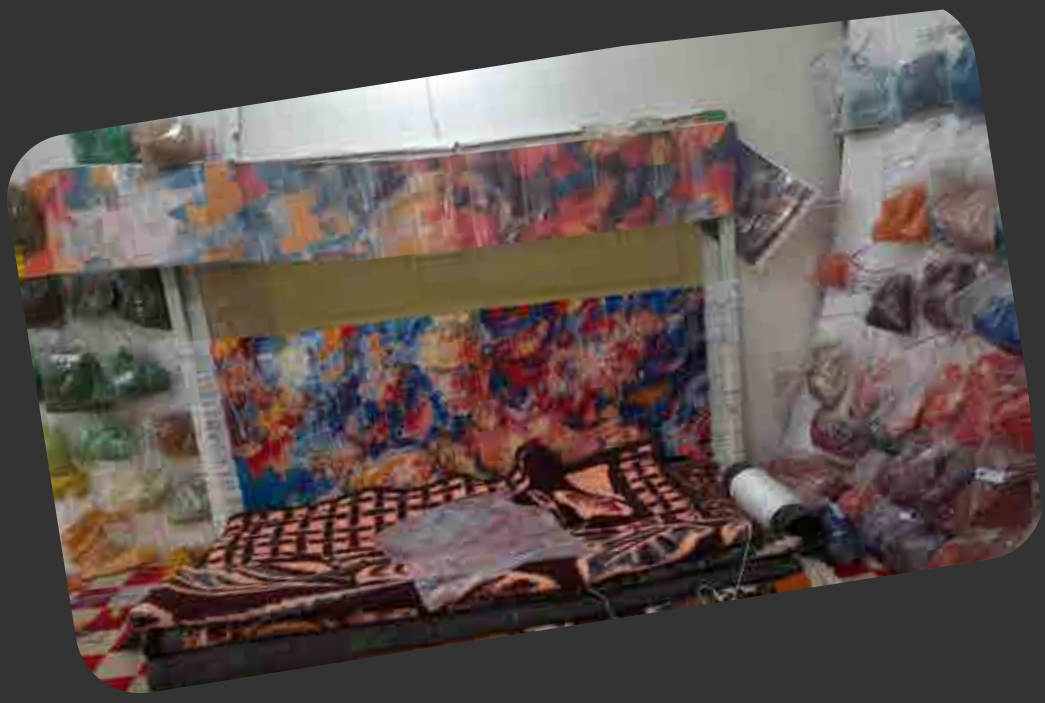

Gema Masa Lalu: Karya Agung yang Dibangkitkan dalam Tenunan Mewah.

Di setiap zaman, seni besar melampaui medianya. Sebuah lukisan, lama setelah sapuan kuasnya kering, terus berbicara — menembus abad, budaya, dan konteks. Dalam koleksi ini, kami bertanya: Bagaimana jika suara-suara itu dibangkitkan kembali melalui bahasa tenun Persia yang abadi? Dengan menerjemahkan karya para pelukis masa lalu ke dalam permadani dinding buatan tangan Persia yang sangat halus, kami tidak sekadar mempertahankan warisan mereka — kami menafsirkannya kembali. Permadani-permadani ini bukan salinan; mereka adalah dialog. Setiap benang adalah reinterpretasi, setiap simpul adalah refleksi — di mana seni visual menjadi narasi sentuhan, dan gambar diam memperoleh kedalaman melalui dimensi.

Fusi antara sejarah seni Barat dengan kerajinan Timur ini lebih dari sekadar pilihan estetika. Ini adalah gesture budaya dan filosofis — yang menghormati tradisi sambil mendorong batasan dari apa yang dapat dilakukan seni tekstil. Hasilnya adalah sebuah koleksi yang sekaligus penghormatan dan evolusi, penuh hormat namun radikal.

Di sini, alat tenun menjadi sebuah kanvas baru. Dan masa lalu, dibayangkan kembali dalam serat, mulai berbicara lagi — bukan seperti dulu, tetapi seperti yang dibutuhkan sekarang.

Bayangkan memiliki keindahan dan keahlian lukisan-lukisan bersejarah yang ditenun ke dalam sebuah permadani Persia mewah. Berikut adalah 10 alasan kuat mengapa menggunakan karya seniman masa lalu sebagai inspirasi untuk permadani dinding Persia halus adalah konsep yang sungguh luar biasa:

Keindahan Abadi dan Daya

Tarik yang Bertahan Lama: Karya agung masa lalu telah terbukti bertahan sepanjang waktu karena suatu alasan. Prinsip estetika, komposisi, dan palet warnanya memiliki keindahan bawaan yang melampaui tren, memastikan permadanimu tetap menjadi karya yang menarik selama generasi.

Seni Unik dan Memulai

Percakapan: Lupakan dekorasi dinding produksi massal. Sebuah permadani yang terinspirasi oleh lukisan terkenal menawarkan originalitas yang tak tertandingi. Ini adalah karya tanda yang pasti akan memicu rasa ingin tahu dan percakapan menarik di kalangan tamumu.

Menghidupkan Sejarah Seni:

Bayangkan memiliki interpretasi nyata dari sebuah karya seni yang Anda kagumi. Ini merupakan cara untuk terhubung dengan sejarah seni di tingkat yang lebih dalam, memungkinkan Anda menghargai nuansa sapuan kuas dan visi artistik dalam medium yang benar-benar baru.

Meningkatkan Desain Interior:

Sebuah permadani Persia halus, yang dikenal karena kerajinan rumit dan bahan mewahnya, dipadukan dengan sofistikasi lukisan klasik, dapat segera meningkatkan suasana ruangan mana pun, menambahkan sentuhan keanggunan dan kekayaan budaya.

Melestarikan dan Menafsirkan Ulang Warisan Artistik:

Pendekatan ini memberikan cara unik untuk menghormati dan menafsirkan ulang warisan artistik. Dengan menerjemahkan lukisan ke dalam seni tenun permadani, Anda

menciptakan dialog baru antar tradisi seni yang berbeda.

Detail dan Kerajinan yang Luar Biasa:

Permadani Persia terkenal karena detailnya yang teliti dan keterampilan para penenunnya. Mengubah nuansa lukisan ke simpul-simpul permadani membutuhkan keahlian seni yang luar biasa, menghasilkan karya kerajinan yang benar-benar luar biasa.

Menambahkan Kedalaman dan Tekstur ke Dinding:

Tidak seperti cetakan datar, permadani tenunan membawa dimensi sentuh ke dekorasi dinding. Tekstur wol atau sutra menambahkan kedalaman dan daya tarik visual, menciptakan pengalaman sensorik yang lebih kaya.

Koneksi Pribadi ke Seni:

Memilih lukisan yang berbicara pada Anda secara pribadi memungkinkan Anda membawa koneksi itu ke ruang Anda dengan cara yang unik dan bermakna. Ini adalah refleksi dari selera individu Anda dan apresiasi Anda terhadap seni.

Karya Warisan dengan Potensi Nilai:

Permadani Persia berkualitas tinggi sering dianggap sebagai pusaka, yang nilainya meningkat dari waktu ke waktu. Karya unik yang terinspirasi oleh sebuah lukisan penting bisa memiliki nilai budaya dan moneter yang jauh lebih besar di masa depan.

Penggabungan Dua Bentuk Seni Kuno:

Menggabungkan sejarah kaya tenun permadani Persia dengan warisan awet lukisan menciptakan sinergi yang kuat. Ini adalah perayaan dari dua bentuk seni kuno dan dihormati yang bersatu untuk menciptakan sesuatu yang benar-benar luar biasa.

HENRYK SIEMIRADZKI

JACQUES-LOUIS DAVID

Symbolism

Pernahkah Anda melihat sebuah simbol dan bertanya-tanya tentang kedalaman makna yang dibawanya? Simbol bukan sekadar gambar atau bentuk acak; mereka adalah representasi kuat dari konsep, kepercayaan, dan budaya yang telah melampaui waktu. Simbol berbicara dalam bahasa universal, melampaui batas budaya dan bahasa untuk menyampaikan kebenaran mendalam tentang pengalaman manusia.

Bikas2023

Meditasi Visual: Apa yang Diajarkan Karpet Dinding Ini tentang Kehidupan, Simbol, dan Keterkaitan.

Karpet dinding Persia buatan tangan ini adalah permadani menakjubkan dari simbol dan bentuk yang rumit, masing-masing ditenun dengan presisi dan pemikiran. Di latar depan, berbagai simbol dan bentuk geometris dengan ukuran berbeda tersebar di permukaan. Beberapa langsung dikenali – yin-yang, bunga teratai, pohon kehidupan. Yang lain lebih enigmatik, mungkin aksara kuno atau simbol esoterik yang mengisyaratkan pengetahuan tersembunyi.
Elemen-elemen ini, dengan ukuran dan orientasi yang bervariasi, saling tumpang tindih sebagian, menciptakan interaksi dinamis antara bentuk dan makna.
Simbol-simbol saling tumpang tindih dan berjalin, menciptakan komposisi berlapis yang dinamis yang menarik pemirsa lebih dalam ke kompleksitasnya.
Latar belakang adalah permadani yang hidup dari tahap piramida Maslow, melambangkan kebutuhan dan motivasi dasar yang mendorong kita.
Pesan karpet adalah tentang transendensi. Setiap simbol, betapapun familiar atau samar, membawa makna yang mendalam. Mereka mewakili aspek berbeda dari pengalaman manusia – cinta, kebijaksanaan, kekuatan, spiritualitas, dan lainnya. Saat simbol-simbol ini berinteraksi dan tumpang tindih, mereka menunjukkan keterkaitan elemen-elemen ini dan perannya dalam perjalanan kita menuju aktualisasi diri.
Karpet ini mengundang kita untuk merenungkan makna lebih dalam dari simbol-simbol ini dan potensi mereka untuk membimbing kita menuju kehidupan yang lebih memuaskan.
Ini adalah meditasi visual tentang kondisi manusia, pengingat bahwa pencarian makna kita bukan hanya upaya sendirian tetapi perjalanan bersama dengan banyak orang lain yang telah mencoba memahami misteri eksistensi.

Evolusi Karpet

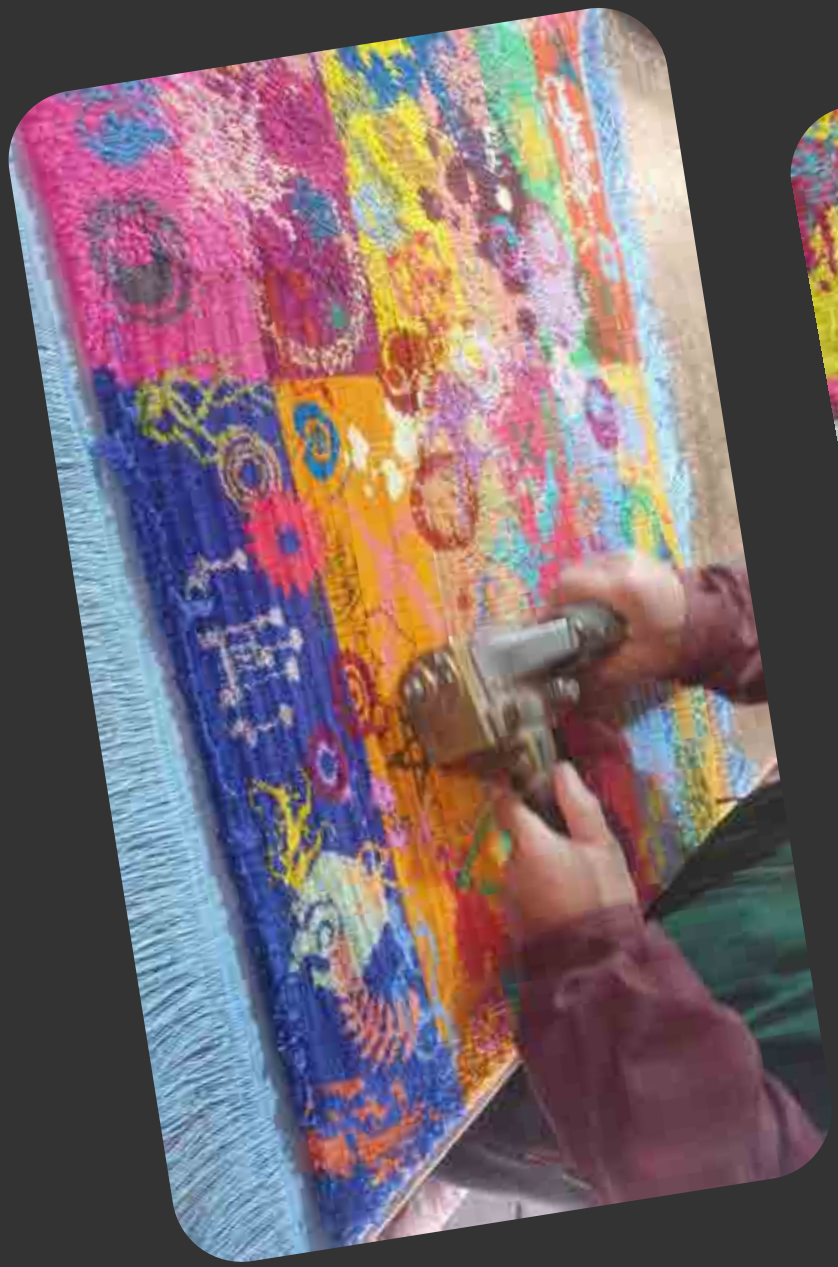

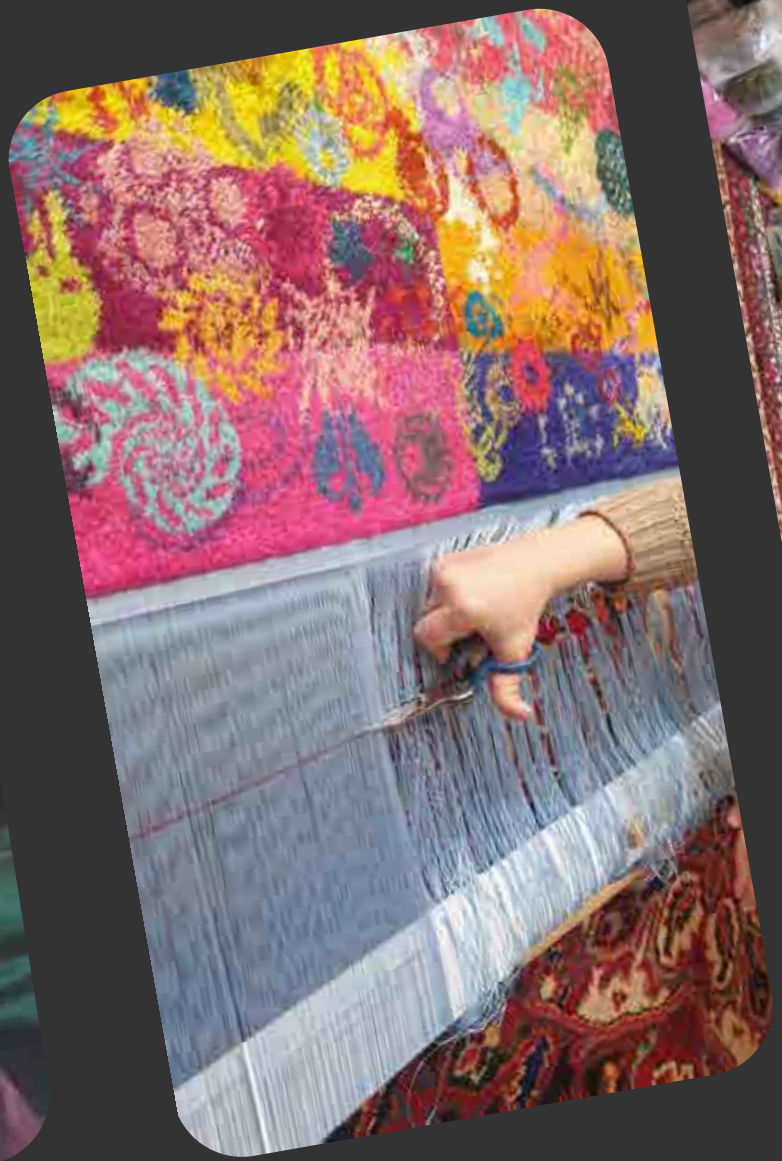

Bikas2013

Bikas2013

Seni sebagai Media Eksplorasi Filosofis: Merancang Ide, Bukan Hanya Objek.

Studi filosofi memengaruhi desain saya. Filosofi memperkaya proses merancang karya seni dengan menyediakan kerangka berpikir kritis, penciptaan makna, dan ekspresi kreatif. Berikut 15 cara filosofi dapat memperkuat desain saya:

Memahami Estetika.

Filosofi memberikan wawasan tentang estetika, membantu saya mengeksplorasi hakikat keindahan dan dampaknya pada emosi manusia.

Kejelasan Tujuan.

Filosofi mendorong pertanyaan "mengapa" di balik desain. Refleksi ini memastikan setiap elemen memiliki tujuan, baik fungsional, emosional, atau simbolik.

Berkecimpung dengan Etika.

Etika dalam filosofi memberikan alat untuk menilai dampak desain terhadap masyarakat dan individu. Saya dapat menciptakan secara bertanggung jawab.

Menjelajahi Metafora dan Simbolisme.

Filosofi membantu saya menemukan dan menggunakan metafora dan simbol untuk menyampaikan ide abstrak.

Menerima Perspektif Beragam.

Filosofi melatih pikiran untuk mempertimbangkan sudut pandang berbeda, memperkaya proses desain dengan pengaruh yang beragam.

Menyeimbangkan Bentuk dan Fungsi.

Filosofi sering membahas dualitas. Ini membantu saya menyeimbangkan estetika (bentuk) dan fungsionalitas dalam desain.

Menggali Tema Eksistensial.

Tema seperti identitas, tujuan, dan ketidakkekalan memperkuat hubungan dengan pengalaman manusia.

Mendorong Inovasi melalui Pertanyaan Norma.

Filosofi menantang pemikiran konvensional, menginspirasi inovasi dan kreativitas.

Meningkatkan Kemampuan Berpikir Kritis.

Filosofi mempertajam kemampuan analitis saya, membantu mengevaluasi dan menyempurnakan konsep.

Menciptakan Desain Abadi.

Dengan konsep filosofis tentang universalitas dan ketahanan waktu, saya dapat membuat karya yang relevan lintas generasi.

Berpikir Interdisipliner.

Filosofi mendorong inspirasi dari bidang ilmu, seni, dan sastra.

Komentar Sosial.

Filosofi memungkinkan desain digunakan untuk mengangkat isu sosial dan politik.

Pengembangan Narasi.

Tema dan narasi filosofis membentuk cerita di balik desain, memberikan konteks dan kedalaman.

Struktur Logis.

Ketekunan logis filosofi membantu menciptakan desain yang koheren dan efektif.

Dialog Filosofis.

Berinteraksi dengan dialog filosofis mendorong kolaborasi dan umpan balik konstruktif. Intinya, filosofi menyediakan sumber ide, metode, dan inspirasi yang dalam, mengubah desain dari sekadar kerajinan menjadi tindakan komunikasi dan refleksi yang mendalam.

ENIGMA OF REALITY

Saat kita berusaha untuk menguraikan misteri realitas, kita menghadapi rintangan di setiap tikungan. Baik itu keterbatasan persepsi kita, bias yang mewarnai pemahaman kita, atau keluasan ketidaktahuan, menemukan kebenaran tentang realitas bukanlah tugas yang mudah. Dalam pencarian pemahaman, kita bergulat dengan teka-teki filosofis dan paradoks ilmiah, mencari jawaban yang tampaknya selalu berada di luar jangkauan. Namun mungkin justru dalam pengejaran itu sendiri, dalam pertanyaan yang kita ajukan dan rintangan yang kita atasi, kita semakin mendekati inti dari realitas.

Bibi 2023

Melihat Melampaui Permukaan: Seni Halus Menemukan 'REALITY' dalam Sebuah Karpet.

Bayangkan sebuah karpet dinding Persia, permadani hidup yang ditenun dengan bentuk-bentuk geometris yang rumit. Latar belakangnya adalah kaleidoskop warna, setiap bentuk terhubung dengan mulus membentuk pola yang kompleks namun harmonis. Sekilas, ini adalah karya seni yang mempesona, pesta visual bagi mata.

Namun, tersembunyi dalam desain yang rumit ini ada pesan yang lebih dalam. Saat seseorang menatap lebih dekat, sebuah kata muncul, halus ditenun ke dalam kain karpet: "REALITAS." Ini tidak langsung terlihat, memerlukan pengamatan cermat dan sedikit ketekunan untuk menemukannya. Kata tersembunyi ini melambangkan perjalanan hidup, rintangan yang kita temui di sepanjang jalan, dan pentingnya tekad yang tak tergoyahkan dalam mencari kebenaran. Pesan karpet ini jelas: untuk menemukan realitas, kita harus menavigasi melalui tantangan, bertahan menghadapi kesulitan, dan menjaga fokus kita pada tujuan akhir.

Permadani ini berfungsi sebagai pengingat konstan bahwa jalan untuk memahami hakikat sejati eksistensi tidak selalu lurus. Dibutuhkan kesabaran, ketahanan, dan kesediaan untuk menelusuri lebih dalam dari permukaan. Seperti kata tersembunyi di karpet, kebenaran mungkin sulit dijangkau, tetapi dengan ketekunan, ia bisa terungkap.

Bikas

Evolusi Karpet

Seni Diplomasi: Mengapa Permadani Persia Berkualitas Tinggi adalah Hadiah Ideal Antar Negara.

Dalam tradisi diplomatik, pertukaran hadiah memiliki arti simbolis yang penting, mencerminkan semangat saling menghormati dan keinginan untuk kerja sama yang langgeng. Permadani Persia berkualitas tinggi, terkenal karena keterampilan pengerjaan yang luar biasa dan kedalaman budayanya, menjadi perwakilan ideal dari nilai-nilai tersebut. Ketika diserahkan antara dua negara, ia melampaui nilai materi, mewujudkan berabad-abad keunggulan artistik, warisan budaya, dan bahasa universal tentang keindahan. Sebagai hadiah diplomatik, itu berfungsi bukan hanya sebagai isyarat itikad baik tetapi juga sebagai bukti abadi kekuatan dan kesinambungan hubungan bilateral.
Berikut 10 alasan kuat mengapa permadani Persia berkualitas tinggi merupakan hadiah diplomasi budaya yang ideal antar dua negara:

Simbol warisan dan peradaban bersama.

Permadani Persia memuat ribuan tahun keahlian seni, menghubungkan tradisi kuno dengan apresiasi modern — menjadikannya jembatan sempurna antara budaya yang berbeda.

Wakil nilai-nilai abadi.

Kesabaran, keterampilan, dan keindahan — nilai-nilai sentral pembuatan permadani Persia — mencerminkan kualitas yang diperlukan untuk hubungan diplomatik yang tahan lama: rasa hormat, ketekunan, dan kerjasama.

Keindahan yang diakui secara universal.

Permadani Persia dikagumi di seluruh dunia, melampaui bahasa dan politik — menjamin hadiah ini akan benar-benar dihargai oleh negara manapun.

Non-politik, murni budaya.

Sebuah permadani tidak membawa pernyataan politik langsung, sehingga menghindari kontroversi. Ia mempromosikan soft power dengan menekankan kemanusiaan, budaya, dan apresiasi bersama terhadap keindahan.

Unik dan buatan tangan.

Setiap permadani adalah unik. Memberi sesuatu yang dibuat tangan menunjukkan penghormatan yang mendalam, niat, dan pemberian sesuatu yang tak tergantikan — jauh lebih bermakna daripada barang massal.

Tahan lama dan layak disimpan.

Berbeda dengan banyak hadiah diplomatik yang memudar seiring waktu (bunga, konsumsi, barang teknologi), permadani berkualitas tinggi bertahan lintas generasi, melambangkan persahabatan yang abadi.

Ruang untuk simbolisme yang disesuaikan.

Pola permadani dapat mengintegrasikan motif bermakna dari kedua negara, merayakan persatuan dan aspirasi bersama.

Mempromosikan pertukaran budaya yang damai.

Permadani adalah objek damai — tekstil seni dan tradisi — simbol dialog, bukan dominasi. Ia mendorong rasa ingin tahu budaya dan saling menghormati.

Menunjukkan kecanggihan budaya tinggi.

Dengan memberi permadani Persia berkualitas tinggi, sebuah negara memosisikan dirinya sebagai berkelas, menghormati tradisi, dan kaya akan tawaran budaya — memperkuat citra internasionalnya.

Menciptakan koneksi emosional.

Seni berbicara pada hati. Keindahan, kehangatan, dan cerita sebuah permadani menciptakan ikatan emosional, melunakkan suasana diplomatik dan mendorong itikad baik.

USA - FRANCE Desain Monumen Ikonik.

Karpet Daniel Bikas 176

Menenun Jiwa India ke dalam Sutra Persia.

Seni adalah wadah melalui mana peradaban berbicara melintasi waktu, dan ketika dua tradisi kuno saling berpadu, narasi budaya baru lahir. Proyek ini mengeksplorasi fusi gaya lukisan India—yang masing-masing berakar dalam spiritualitas yang mendalam, mitologi, dan identitas regional—dengan keahlian tak tertandingi dari permadani dinding sutra Persia.

Dengan menerjemahkan bahasa visual bentuk seni India seperti Madhubani, Pattachitra, Miniatur, Warli, dan Kalamkari ke dalam medium tenun sutra Persia, kami bertujuan untuk melestarikan, membayangkan kembali, dan mengangkat kisah-kisah mereka menjadi mahakarya tekstil yang abadi.

Sintesis lintas budaya ini tidak hanya merayakan warisan artistik India tetapi juga menghidupkan kembali tradisi permadani Persia, mengubahnya dari hiasan menjadi kanvas dialog seni global. Setiap permadani menjadi tenunan waktu, simbolisme, dan jiwa—ditenun tangan dengan kehalusan teknik Persia dan kekayaan visual estetika India. Ini bukan sekadar desain; ini diplomasi melalui seni, kekuatan lembut yang mengikat dua budaya melalui benang, warna, dan imajinasi abadi.

Seni Benin

Seni Benin merujuk pada tradisi artistik yang sangat maju dan terkenal dari Kerajaan Benin, yang terletak di wilayah selatan Nigeria saat ini. Seni ini berkembang sejak abad ke-13, terutama antara abad ke-15 dan ke-17. Seni Benin terkenal karena pengerjaan yang sangat halus dan simbolisme budaya yang kaya, diciptakan terutama untuk memuliakan Oba (raja) dan sejarah kerajaan.

Ciri-ciri Utama:

Bahan dan Teknik: Seniman Benin dikenal karena pelat dan patung perunggu yang dibuat dengan teknik cetakan lilin hilang, serta ukiran gading, patung kayu, dan terakota. Karya perunggunya menunjukkan detail yang luar biasa dan kehalusan tinggi.

Tema Kerajaan dan Religius: Seni ini berfokus pada kehidupan istana kerajaan, menggambarkan Oba, prajurit, bangsawan, hewan, dan peristiwa sejarah penting. Banyak karya yang merayakan kekuatan dan otoritas ilahi sang

raja.

Motif Simbolik: Ikonografi mencakup macan tutul (simbol kekuatan dan kekuasaan), figur Portugis (mencerminkan kontak awal dengan Eropa), manik-manik karang, dan regalia yang rumit, semuanya penuh makna simbolis.

Pelat Relief: "Perunggu Benin" terkenal mencakup pelat persegi panjang yang menghiasi dinding istana kerajaan, menceritakan kisah penaklukan, diplomasi, dan mitologi.

Naturalisme Bergaya: Sosok-sosoknya realistis namun bergaya, dengan detail rumit pada wajah, pakaian, dan aksesoris, menonjolkan status dan identitas.

Makna Budaya:

Seni Benin mencerminkan sejarah, spiritualitas, dan kekuatan politik Kerajaan Benin. Seni ini memainkan peran penting dalam ritual kerajaan dan melegitimasi kekuasaan Oba. Meskipun banyak artefak dijarah selama ekspedisi hukuman Inggris tahun 1897, seni Benin tetap menjadi simbol kejeniusan artistik Afrika dan warisan budaya, yang terus menginspirasi seniman di seluruh dunia.

Seni Aztec

Seni Aztec merujuk pada budaya visual dan material dari peradaban Aztec, yang berkembang di Meksiko tengah dari abad ke-14 hingga awal abad ke-16. Sangat simbolis dan sarat spiritual, seni Aztec melayani tujuan keagamaan, politik, dan sosial, menggabungkan mitologi, alam, dan kosmologi ke dalam bahasa visual yang kuat.

Ciri-ciri Utama:

Citra Simbolis: Seni Aztec kaya akan simbol mitologi dan kosmologi. Dewa, benda langit, dan elemen alam (seperti ular, elang, dan jaguar) sering digambarkan, sering kali dalam komposisi kompleks dan berlapis.

Bentuk Bergaya: Figur bersifat geometris dan abstrak, sering dengan fitur yang diperbesar, mahkota yang rumit, dan kostum rinci yang mewakili dewa, prajurit, atau bangsawan.

Bahan dan Media: Seni Aztec mencakup patung batu, kodex (naskah bergambar), keramik,

karya bulu, mosaik emas dan pirus, serta mural—setiap media mencerminkan keahlian elit.

Warna dan Pola: Warna-warna cerah dan kontras digunakan secara simbolis dan diterapkan pada mural, kodex, dan patung. Pola bersifat repetitif dan simetris, sering mewakili dualitas (hidup/meninggal, langit/bumi).

Fungsi Ritual: Sebagian besar seni Aztec memiliki peran keagamaan atau seremonial—dari topeng dan patung untuk kuil hingga pisau ritual dan kostum seremonial.

Makna Budaya:

Seni Aztec adalah ekspresi visual dari tatanan kosmik, kekuasaan politik, dan keyakinan religius. Seni ini menghormati para dewa, memperkuat otoritas penguasa, dan menyusun kehidupan sehari-hari di sekitar kalender dan ritual suci. Meskipun ditaklukkan oleh Spanyol, warisannya tetap hidup dalam budaya Meksiko dan terus menginspirasi seniman dan desainer kontemporer dengan bentuk yang berani, intensitas spiritual, dan kedalaman budaya.

Seni Hopi

Seni Hopi adalah seni tradisional dari suku Hopi, suku asli Amerika yang berasal dari timur laut Arizona. Berakar kuat pada keyakinan spiritual dan praktik budaya mereka, seni Hopi mengekspresikan hubungan suku dengan alam, upacara, dan kisah leluhur.

Ciri-ciri Utama:

Motif Simbolik: Seni Hopi sering menampilkan katsina (makhluk spiritual), jagung, hewan, dan elemen alam yang melambangkan kesuburan, siklus kehidupan, dan harmoni dengan lingkungan.

Tembikar: Tembikar Hopi terkenal karena kehalusan pembuatannya, menampilkan pola geometris, figur bergaya, dan desain simbolik dengan warna alami seperti hitam, merah, dan putih.

Boneka Katsina: Patung

kayu yang mewakili roh katsina, digunakan untuk mengajarkan anak-anak tentang kepercayaan dan nilai budaya.

Tekstil dan Tenun: Tekstil Hopi sering menampilkan pola simbolik dan pewarna alami.

Lukisan Pasir: Bentuk seni sakral yang digunakan dalam upacara penyembuhan, menciptakan desain rumit dan sementara dari pasir berwarna.

Makna Budaya:

Seni Hopi tidak terpisahkan dari kehidupan spiritual dan ritual mereka. Seni ini menjadi sarana untuk menyampaikan pengetahuan budaya, kisah keagamaan, dan rasa hormat terhadap alam. Diteruskan dari generasi ke generasi, seni Hopi tetap berkembang, memadukan tradisi dengan kreativitas kontemporer.

Seni Haida

Seni Haida adalah seni visual tradisional dari kelompok adat Haida yang berasal dari Pantai Barat Laut Pasifik Amerika Utara — terutama British Columbia dan Alaska. Seni ini sangat terkait dengan budaya, spiritualitas, dan identitas sosial Haida, dengan sejarah yang membentang ribuan tahun.

Ciri-ciri Utama:

Desain Formline: Seni Haida paling dikenal melalui gaya formline-nya, sebuah bahasa grafis unik dengan garis-garis yang mengalir dan kontinu yang menciptakan bentuk dan pola yang kuat seperti oval, bentuk U, bentuk S.

Motif Hewan dan Mitologis: Subjek umum termasuk raven (gagak), elang, serigala, beruang, paus pembunuh, dan makhluk supernatural, yang sering merupakan lambang klan dan simbol spiritual.

Simetri dan Keseimbangan: Komposisinya sangat simetris,

dengan elemen - elemen yang mengalir dengan lancar dalam desain.

Banyak Media: Seniman Haida membuat karya dalam kayu berukir (tiang totem, topeng, kotak bawa kayu lentur), ukiran argillit (jenis batu tulis hitam), tenunan, dan lukisan di berbagai permukaan.

Penggunaan Warna yang Tegas: Tradisionalnya, seni Haida menggunakan warna hitam dan merah sebagai warna dominan, sering disertai dengan aksen biru atau hijau.

Makna Budaya:

Seni Haida bukan hanya hiasan, melainkan bagian penting dari cerita rakyat, struktur sosial, dan kehidupan upacara. Seni ini menyampaikan sejarah klan, legenda leluhur, dan kepercayaan spiritual, berfungsi sebagai catatan hidup identitas dan nilai-nilai Haida. Hingga saat ini, seni Haida terus berkembang dalam konteks tradisional dan seni kontemporer, dan mempengaruhi gerakan seni pribumi dan global.

Seni Maori

Seni Māori adalah seni tradisional masyarakat Māori, penduduk asli Polinesia di Selandia Baru. Seni ini sangat terkait dengan budaya, spiritualitas, dan identitas Māori, serta berfungsi sebagai sarana untuk mengkomunikasikan leluhur, status sosial, dan kisah suku.

Ciri-ciri Utama:

Whakairo (Ukiran): Salah satu bentuk paling menonjol, termasuk ukiran kayu, tulang, dan batu. Whakairo menampilkan pola spiral, lengkung, dan geometris yang rumit, melambangkan silsilah dan mitologi, sering terlihat pada rumah pertemuan (wharenui), senjata, dan alat.

Tā Moko (Tato): Tato wajah dan tubuh yang sangat detail dan unik bagi setiap individu, mewakili sejarah pribadi dan leluhur.

Kōwhaiwhai (Pola Lukisan):
Pola hias berbentuk gulungan yang dilukis di balok rumah pertemuan, sering simetris dan melambangkan elemen alam seperti daun pakis.
Anyaman: Anyaman tradisional menggunakan rami (harakeke) untuk membuat jubah, keranjang, dan tikar dengan pola rumit serta pewarna alami.
Motif Simbolik: Motif umum termasuk koru (spiral yang melambangkan kehidupan baru dan pertumbuhan), manaia (makhluk penjaga mitologis), dan hekau (bintang bersudut enam).

Makna Budaya:

Seni Māori bukan sekadar dekorasi; ia adalah bahasa hidup dari ekspresi budaya yang menyampaikan sejarah suku, kepercayaan spiritual, dan struktur sosial. Diteruskan dari generasi ke generasi, seni ini menghubungkan masyarakat Māori dengan leluhur, tanah, dan identitas mereka. Kini, seni Māori terus berkembang dalam bentuk tradisional maupun kontemporer, memainkan peran penting dalam kebangkitan budaya.

Seni Inka

Seni Inka merujuk pada budaya visual dan material dari Kekaisaran Inka, yang berkembang di wilayah Andes di Amerika Selatan sejak awal abad ke-15 hingga penaklukan Spanyol pada abad ke-16. Seni Inka ditandai oleh fungsionalitasnya, presisi geometris, dan kedalaman simbolik, mencerminkan keterampilan tingkat tinggi dan kosmologi kekaisaran.

Ciri-ciri Utama:

Pola Geometris: Seni Inka menonjolkan desain geometris tegas dan simetris seperti zigzag, pola bertangga, dan papan catur, yang sering disusun dalam urutan berulang yang harmonis.

Tekstil: Orang Inka menghasilkan tekstil yang sangat canggih, ditenun dari wol alpaka dan vicuña, dengan pola rumit dan warna-warna cerah. Tekstil tersebut bersifat utilitarian sekaligus upacara, melambangkan status dan identitas.

Kerajinan Logam: Penguasaan kerja dengan emas, perak,

dan tembaga terlihat dalam perhiasan, objek upacara, dan ikon religius. Logam sering dihantam atau dicetak ke dalam bentuk hewan atau bentuk geometris.

Keramik: Tembikar Inka sebagian besar utilitarian tetapi juga menunjukkan desain teliti dan motif simbolik, seperti representasi binatang, tumbuhan, dan simbol kosmologis.

Pengerjaan Batu: Terkenal karena keahlian batu-masonry yang presisi, arsitektur dan patung Inka menggunakan batu yang dipasang rapat tanpa mortar, sering dipahat dengan motif simbolik halus.

Makna Budaya:

Seni Inka sangat terkait dengan kepercayaan religius mereka, hierarki sosial, dan siklus pertanian. Setiap bentuk seni memiliki tujuan praktis atau upacara, memperkuat pandangan dunia dan pemerintahan kekaisaran. Meskipun banyak dari seni mereka bersifat fungsional, namun diwarnai dengan simbolisme spiritual, mewujudkan harmoni antara manusia, alam, dan kosmos. Saat ini, seni Inka tetap menjadi simbol kuat warisan Andes dan kecerdikan mereka.

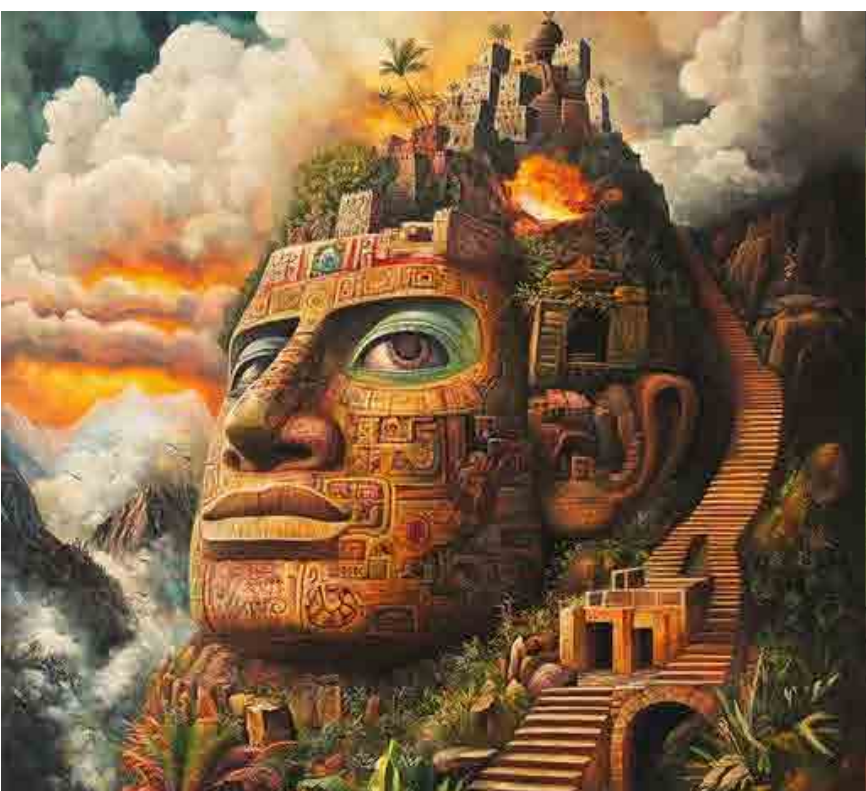

Seni Maya

Seni Maya adalah tradisi artistik yang kaya dan kompleks dari peradaban Maya kuno yang berkembang di Mesoamerika (Meksiko, Guatemala, Belize, Honduras, dan El Salvador modern) dari sekitar 2000 SM hingga abad ke-16 M. Seni ini mencerminkan pengetahuan maju orang Maya tentang astronomi, agama, dan masyarakat.

Ciri-ciri Utama:

Tulisan Hieroglif: Seni Maya sering memadukan hieroglif—sistem simbol yang kompleks untuk mencatat sejarah, mitologi, dan garis keturunan kerajaan—ke dalam karya seninya.

Patung dan Relief: Seniman Maya membuat ukiran batu yang detail, stela, dan ambang pintu yang menggambarkan penguasa, dewa, dan adegan mitologis dengan ikonografi yang rumit dan potret yang realistis.

Keramik: Tembikar yang dilukis menampilkan adegan naratif dengan dewa, ritual, hewan, dan kehidupan sehari-hari, menggunakan garis halus dan

warna yang cerah.

Lukisan Dinding: Lukisan dinding berwarna cerah menghiasi kuil dan istana, menggambarkan upacara keagamaan, kosmologi, dan peristiwa sejarah.

Motif Simbolik: Tema umum meliputi jaguar, ular, jagung, matahari, bulan, dan dewa dunia bawah, yang semuanya terkait erat dengan kosmologi dan agama Maya.

Geometri dan Simetri: Karya seni menunjukkan pola geometris yang presisi dan komposisi yang seimbang.

Makna Budaya:

Seni Maya merupakan bagian penting dari pemujaan agama, propaganda politik, dan hierarki sosial. Seni ini berfungsi untuk menceritakan kisah tentang dewa, leluhur, dan penguasa, menghubungkan masyarakat Maya dengan masa lalu suci dan kosmologi mereka. Hingga kini, seni Maya terus menginspirasi para sarjana dan seniman, menjaga warisan salah satu budaya kuno paling maju di Amerika.

Seni Moche

Seni Moche berasal dari peradaban Moche, yang berkembang pesat di pantai utara Peru antara sekitar 100 hingga 700 M. Seni ini terkenal karena ekspresi artistiknya yang sangat rinci dan realistis, terutama dalam keramik, pengerjaan logam, dan mural, yang mencerminkan kehidupan sosial, agama, dan politik yang kompleks.

Ciri-ciri Utama:

Potret Realistis: Seniman Moche mahir membuat wajah dan sosok manusia yang naturalistik, sering menggambarkan individu dengan fitur wajah, ekspresi, dan gaya rambut yang unik.

Keramik: Keramik Moche terkenal dengan wadah corong-stirrup dan wadah potret yang dibuat dengan detail halus, menggambarkan dewa, prajurit, hewan, dan adegan sehari-hari.

Adegan Naratif: Banyak karya seni menceritakan kisah—menggambarkan mitos, ritual,

pertempuran, dan upacara—memberikan wawasan berharga tentang budaya dan keyakinan Moche.

Pengerjaan Logam: Ahli dalam emas, perak, dan tembaga, para pekerja logam Moche menghasilkan perhiasan, topeng, dan objek upacara yang indah.

Simbolisme dan Ikonografi: Motif umum meliputi makhluk laut, kucing besar, ular, dan makhluk supernatural, melambangkan kekuatan, kesuburan, dan dunia alam.

Mural dan Arsitektur: Mural yang berwarna-warni dan struktur adobe yang rumit menampilkan adegan mitologi dan kehidupan elit.

Makna Budaya:

Seni Moche adalah catatan visual yang hidup dari pandangan dunia peradaban mereka, menekankan hubungan antara manusia, alam, dan ilahi. Seni ini berfungsi secara religius, mengenang kaum elit, dan menyampaikan narasi budaya. Saat ini, seni Moche dirayakan karena penguasaan teknis dan kekuatan ekspresifnya, memberikan jendela ke sejarah kaya Amerika Selatan pra-Kolumbia.

Seni Olmec

Seni Olmec adalah tradisi seni khas peradaban Olmec, yang sering dianggap sebagai "budaya induk" Mesoamerika, berkembang di sepanjang Pantai Teluk Meksiko dari sekitar 1400 hingga 400 SM. Seni Olmec menjadi dasar bagi banyak budaya Mesoamerika berikutnya dan dikenal karena gaya ikonik dan misteriusnya.

Ciri-ciri Utama:

Kepala Kolosal: Karya seni Olmec yang paling terkenal adalah kepala batu besar, diukir dari basal, menggambarkan penguasa dengan hiasan kepala seperti helm dan fitur wajah yang unik.

Figur Manusia dan Hewan Bergaya: Seni Olmec menggabungkan unsur naturalistik dan abstrak, sering menampilkan manusia, jaguar, ular, dan makhluk supranatural dengan campuran realisme dan simbolisme.

Motif Jaguar: Jaguar adalah motif yang berulang yang

melambangkan kekuatan dan transformasi spiritual; banyak patung dan ukiran menampilkan ciri-ciri jaguar atau hibrida manusia-jaguar.

Penggunaan Giok dan Bahan Lain: Orang Olmec bekerja dengan giok, serpentin, dan obsidian, menciptakan topeng, figur, dan objek ritual yang rumit.

Bentuk Kurvilinear dan Simetri: Seni mereka menampilkan garis-garis halus dan komposisi simetris yang memberikan kesan keseimbangan dan harmoni.

Ikonografi: Banyak karya seni menggambarkan tema shamanik dan mitologis, termasuk figur transformatif dan simbolisme kosmik.

Makna Budaya:

Seni Olmec sangat terkait dengan ritual keagamaan, pemerintahan, dan kosmologi, mencerminkan pandangan spiritual dan politik budaya tersebut. Seni ini memengaruhi peradaban Mesoamerika berikutnya seperti Maya dan Aztek. Seni Olmec tetap menjadi bukti kuat dari salah satu masyarakat kompleks awal di Amerika, menginspirasi kekaguman karena misteri dan kecanggihan artistiknya.

Seni Tlingit

Seni Tlingit adalah seni tradisional dari masyarakat Tlingit, penduduk asli Pantai Barat Laut Pasifik di Amerika Utara, terutama di tenggara Alaska dan sebagian British Columbia. Bentuk seni ini sangat terintegrasi dengan budaya, struktur sosial, dan kepercayaan spiritual Tlingit.

Ciri-ciri Utama:

Desain Formline: Seperti seni Pantai Barat Laut lainnya, seni Tlingit ditandai oleh gaya formline, dengan garis tebal dan mengalir yang membentuk bentuk khas seperti ovoid, bentuk U, dan bentuk S.

Simbol Hewan dan Marga: Karya seni menampilkan hewan seperti gagak, elang, beruang, serigala, dan paus pembunuh, yang berfungsi sebagai lambang marga dan pembimbing spiritual.

Ukiran: Seniman Tlingit terkenal dengan ukiran kayu

mereka, termasuk tiang totem, topeng, kotak bentwood, dan tiang rumah, semuanya dihias secara rumit dengan citra simbolik.

Lukisan dan Tenunan: Desain juga muncul pada seni lukis dan tekstil tenun, seperti jubah upacara yang terbuat dari wol kambing gunung dan kulit cedar.

Simetri dan Keseimbangan: Komposisi dijaga seimbang dan simetris, menekankan harmoni dan kesatuan.

Penggunaan Warna: Warna tradisional termasuk hitam, merah, dan kadang biru atau hijau, diterapkan dalam pola kontras yang tebal.

Makna Budaya:

Seni Tlingit adalah tradisi hidup yang digunakan untuk mengekspresikan identitas, menceritakan kisah, dan menghormati leluhur serta alam. Seni ini memiliki peran penting dalam upacara, status sosial, dan transmisi pengetahuan. Hingga saat ini, seni Tlingit terus berkembang, menjembatani warisan leluhur dengan ekspresi kontemporer.

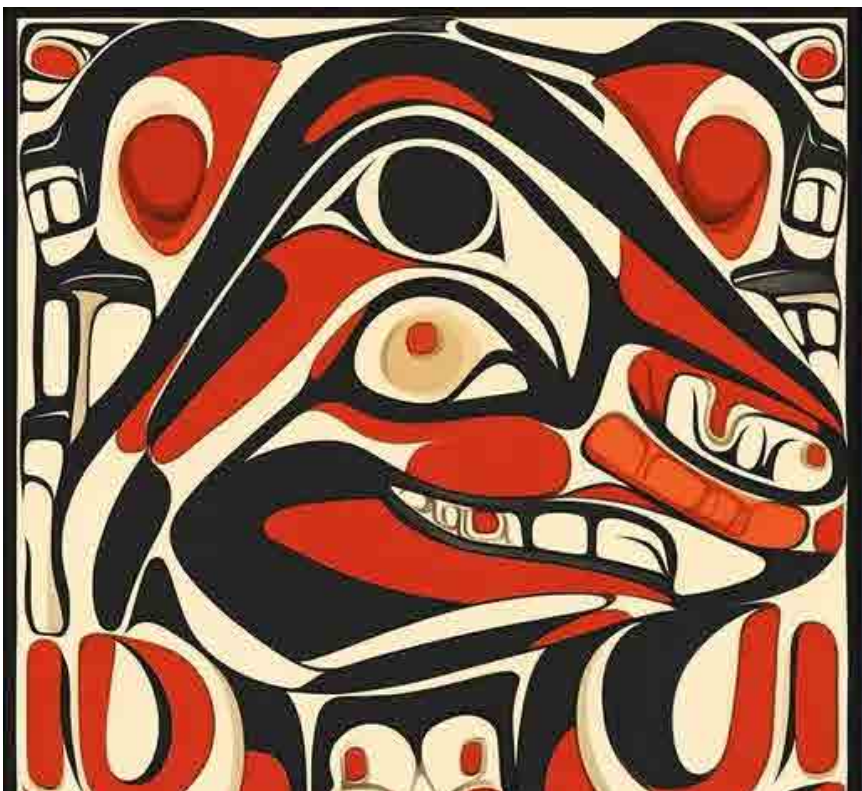

Merajut Identitas: Peta, Bendera, dan Lambang Jerman dalam Permadani Dinding Sutra Persia yang Halus.

Dalam perpaduan kuat antara geografi, simbolisme, dan seni kuno, Daniel Bikas Rugs mempersembahkan sebuah konsep baru yang mencolok: peta nasional Jerman yang dilapisi dengan bendera dan lambangnya, ditenun dengan cermat ke dalam permadani dinding sutra Persia yang halus. Koleksi avant-garde ini mendefinisikan ulang diplomasi budaya melalui seni tekstil, mengubah identitas sebuah negara menjadi narasi taktil dan visual.

Tempat Kartografi Bertemu Keahlian Kerajinan.

Di inti seri ini terletak peta Jerman—bukan sekadar bentuk geografis, tetapi wadah sejarah, budaya, dan persatuan. Daniel Bikas melapisi bentuk ini dengan hitam-merah-emas khas bendera Jerman, memberi dasar pada rasa kebanggaan nasional yang tegas. Di atas simbolisme berlapis ini, Bundesadler (Federal Eagle), lambang kekuatan dan kewaspadaan Jerman, mendominasi—ditenun, bukan dicetak, dalam benang sutra yang lebih halus dari rambut.

Komposisi ini menjadi jauh lebih dari sekadar dekorasi. Ini adalah puisi visual tentang tempat dan identitas. Setiap simpul berbicara: tentang persatuan yang ditempa dari perpecahan, tentang ketahanan demokratis, dan tentang salah satu pusat budaya paling berpengaruh di Eropa.

Permadani Persia sebagai Kanvas.

Daniel Bikas, yang dikenal karena kepiawaiannya dalam tenun Persia tradisional dan desain konseptual revolusionernya, menggunakan permadani lebih dari sekadar penutup lantai atau ornamen. Bagi dia, itu adalah medium soft power—kendaraan untuk bercerita, diplomasi, dan komentar filosofis.
Permadani ini ditenun dengan tangan di bengkel-bengkel yang didedikasikan pada standar tertinggi tradisi tekstil Persia. Sutra dipilih bukan hanya karena kilau dan daya tahannya, tetapi juga karena kemampuannya memegang presisi. Dalam koleksi ini, para penenun—yang juga artis terlatih—menerjemahkan desain abstrak dan citra politik menjadi simpul-simpul. Hasilnya: permadani dinding sutra ultra-halus yang berkilau dengan makna berlapis.

Melampaui Batas: Jembatan Budaya.

Desain yang terinspirasi Jerman ini bukan tentang nasionalisme. Ini tentang terjemahan budaya. Daniel Bikas Rugs memanfaatkan persimpangan keterampilan Persia dan ikonografi Jerman ini untuk menciptakan dialog antara Timur dan Barat, antara lama dan baru, tradisi dan kemajuan. Pilihan untuk menggambarkan citra nasional Jerman dalam sutra Persia dilakukan dengan sengaja. Ini membingkai ulang kekuatan Eropa melalui lensa seni Timur Tengah. Ini adalah tindakan diplomasi budaya yang tenang—menunjukkan bagaimana identitas dapat dibagikan, ditafsirkan, dan dihormati melintasi batas tanpa menghapus asal-usul.

Dari Alat Tenun ke Panggung Dunia.

Permadani ini tidak dimaksudkan hanya untuk interior pribadi. Mereka ideal untuk galeri, kedutaan, dan institusi budaya—ruang di mana seni bertemu ideologi. Dipajang di Berlin, Teheran, atau New York, karya-karya itu memancing pemikiran: Apa yang terjadi ketika bangsa-bangsa ditenun, bukan ditulis? Ketika batas lembut namun presisi? Ketika simbol negara menjadi meditasi tentang kemanusiaan bersama? Setiap permadani dalam koleksi ini disertai dengan sertifikat keaslian, pernyataan niat sang seniman, dan refleksi tentang narasi sejarah Jerman—memberi konteks bagi kolektor, kurator, dan pemikir budaya.

Visi Terus Berlanjut.

Ini baru permulaan. Daniel Bikas Rugs berniat memperluas seri kartografi-lambang ini, mengubah negara-negara lain menjadi komposisi tekstil—masing-masing menjadi percakapan antara identitas dan seni, warisan dan masa depan. Dengan menenun Jerman, Daniel Bikas tidak hanya memetakan sebuah negara. Ia memetakan kemungkinan seni sebagai alat visi, memori, dan diplomasi.